京城日報 夕刊 十二月十一日(金)
發行所 京城府大和町一丁目 合資會社京城日報社

易斷所 京城府明治町小唄坂 岡村介石

局面は俄然急轉し 政局大混亂に陷る

内相はねつける 出席の要なしと

けふの緊急閣議に對して 結局總辭職の外なし?

【東京十一日午前九時五十分着至急電報】本日午前九時安達内相は首相を訪問し最後の懇談を重ねる事となつてゐたが、今朝九時内相より首相に對し「もはやお目にかゝる必要なし、十時よりの閣議にも出席せず」との通告あり、こゝに政局は決裂を見、十時よりの閣議に於いて總辭職の事となつた(號外再錄)

協力内閣のすじがき その序幕に躍る人々

【右より】安達・高橋・久原・【左上より】犬養・富田・山道・松田・中野

牧野内府參内

【東京電報】政局急轉直下的に進展し一木宮相はじめ鈴木侍從長奈良武官長、關屋宮内次官等宮中の重臣は十一日午前十時前後して出仕、牧野内府も同十一時過ぎ參内、陛下に拜謁し種々御下問に奉答し、内大臣府に入り十一時三十分一木宮相鈴木侍從長等を訪問して重要協議をした模樣である

内相を除く 臨時閣議 午前十時から 緊張裡に開く

【東京十一日午前十時五十分發至急報】協力内閣問題が險礁に乘上げた若槻内閣は愈々總辭職の最後決定をなすため午前十時極度の緊張裡に首相官邸に招集され午前九時三十分小泉遞相を先頭に渡邊[illegible]原、井上、南、安保、町田、幣原各相の順で何れも緊張の色を浮べ來邸、次いで十時二十分田中、櫻内兩相それ〴〵民政黨の長老山本達雄男を訪問懇談の上來邸した、これで閣議不出席を通告した安達内相を除き全閣僚の顏觸れ揃ひ最後の閣議はいよ〳〵開かれ閣議室に若槻首相出席の上開會された

高橋氏固辭 組閣の勸めを

【東京十一日發電】高橋是清氏は組閣の勸めあつてもこれを固辭する決心である

重大傳言 首相から 園公に

【東京電報】若槻首相は十一日午前十一時官邸に原田男(園公秘書)を招き安達内相は他の閣僚と意見をことにしてゐる實狀より見て自分も相當の決意をしてゐると述べ西園寺公に對し重要傳言を依賴したので原田男は十一日午後一時東京驛出發興津に赴き西園寺公にこの旨を報告する事となつた

久原氏語らず

【東京電報】久原政友會幹事長は協力内閣につき自分はこの際何事もいふ事を一切避けたいと思ふと語つた

各閣僚 對策について謀議 狂奔す

【東京電報】井上藏相は十一日午前八時半青山の私邸に江木前鐵相を訪問して財界諸般の關係からこの際協力内閣は甚だ不適當なる所以を力說して種々協議を遂げたが同九時櫻内商相の來訪があつたので三者鼎坐して善後對策につき協議を遂げ櫻内商相は九時半山本達雄男を訪問し井上藏相は十時辭去したが田中文相も九時半山本男を原總相は同時刻に町田農相を訪問何れも協議した

内輪もめのことだ 納まるか知れんよ

後繼内閣のお鉢はどこか 政局について……宇垣總督語る

中央政界の空氣愈々險惡を傳へられる十一日午後二時半宇垣總督を訪へば次の如く語る

僕の在京當時富田顧問が動いてゐたのは事實だが安達内相は僕が東京を發つ直前まで現狀維持を唱へてゐた從つて政界の風雲が急轉直下するものとは思つてゐなかつたこんな空氣の中にあつても、どう云ふ内輪喧嘩のとだ、まあ〳〵といふところで納るのではないかと思ふ然し今明日を經過して見ねばどう落付か判明しない内閣が總辭職したと假定して後繼内閣のお鉢は從來の例に依るとその内閣を崩したものには廻つて來ない慣である

安達、久原兩氏の提携で 新黨組織の實現か

黨員は議席半數以上 新内閣を支援せん

【東京至急電報】安達、富田一派は後繼内閣は高橋是清氏に降下あり、これにより政民兩派の協力内閣が出來るものと確信してゐる同時に政友會より久原派、民政黨より安達派が離脫分解作用を起し新政黨を造つて新内閣を支援することにならうと言つてゐる、而して此の場合新政黨に入るものは議席の半數以上に達すべく議會の解散なくして政局を處理し得べしと言つてゐる

何れにしても 分裂は免れまい

危機に直面の民政黨

【東京電報】富田顧問進言に依つて再燃した協力内閣說に對する若槻首相並に黨出身閣僚と安達内相との意見がまく反し遂に正面衝突となり内閣總辭職より外なきに至つた、總辭職後の民政黨内は大命再降下すれば安達派を除いた各閣僚は留任すべくその際は黨内の大動搖は免れぬであらう又政友會總裁に大命降下して聯立内閣組織を申込れた場合にも單獨にしては協力内閣に賛成した閣僚ならびに幹部の間において今日となつては感情が尖銳化してゐるため田、中野、山道諸氏を始め安達系の人々はその際除名不穩當を糺弾さるゝ爲め協力によつて新内閣を援助するものとこれを否とするものとを生じ何れの場合を豫想しても民政黨分裂の危機に直面し安達、富田その成行如何によつて分裂が豫想されてゐる

犬養總裁に 降下した場合

政友幹部の意向

【東京電報】大命犬養總裁に降つた際政友會單獨内閣とするか協力内閣とするか政友會幹部に種々意見あるが大體次の如き根本方針で臨むに決しすでに大養、久原兩氏間にも諒解ありと傳へられてゐる即ち若槻首相の挂冠を招來したのは安達内相が時局多端に際し政友

斷じて飜意せず

辭表は總辭職後に出すと

井上、田中兩相の交渉を 内相斷然刎ねつく

【東京午後二時十分發至急報】井上藏相、田中文相と安達内相との會見は一時四十五分終了したが内相は斷じて協力内閣說を飜意せざる旨を告げ交渉は全然決裂したなほ内相の辭表については兩相に渡す事出來ぬ、總辭職に決せば提出する旨を述べた

再閣議を開いた結果 遂に總辭職と決定

今夜閣僚の辭表を纒めて 闕下に捧呈する

【十一日午後二時五十二分東京發至急報】十一の午後閣議は午後二時より再開井上藏相、田中文相より安達内相との會見顛末の報告ありかくて總辭職の外なしとし若槻首相以下全部の辭表を闕下に捧呈するとに決定し安達内相に此の旨傳達せしめ内相の辭表を纒めることにしたが纒り次第若槻首相は參内捧呈すべし

犬養總裁に大命降下か

本日中に鈴木侍從長は勅命を捧じ興津の西園寺公を訪問後繼内閣組織者に對する御下問あるべく明日には後繼内閣組織者に大命降下あるべきが大勢は犬養政友會總裁に降下あるものと見られ從つて政友會を中心として安達一派を加へた聯立内閣が成立するものと見らる

若槻首相に 再降下疑ひなし

井上藏相語る

曾と共に國事を憂へ協力時局に當らうとの誠意を披瀝しその方針で邁進したがためであつて政友會としても内相の苦衷には敬意を表すべきである、よつて今回の政變から内相が民政黨を脫黨するか又は除名されていはゆる安達一派をなして政友會との協力意思を示し來るならば無論これを歡迎し協力内閣を組織すべきであり若しそれが不可能で單獨内閣で行く時にも内相の苦衷を考慮して安達派の有力者に入閣を求むべきであるといふにある

【東京十一日發電】今日の閣議に安達君が出席しようがしまいが結末は判つてゐる、自分は若槻氏に大命降下疑ひないと思ふ、財界は現内閣と政策の相違する内閣の成立は財界の混亂を招くばかりだ

出來ないから然るべく若槻總理を始め閣僚にお傳へを乞ふ旨電話があつたので川崎翰長は直ちに若槻首相に報告の結果黨出身閣僚會議は一應見合せ午前十時より

政務官 協力内閣に 反對申合せ

【東京電報】各省政務官は十一日午前九時から首相官邸に緊急政務官會議を招集し政局の現狀に鑑み左の申合せをなし直に若槻首相並に黨幹部に提出した

申合 政黨政治の本義を破壞する一切の陰謀を排斥し黨の將來に關し若槻總裁指導の下に立黨的に努力せられんことを期す

民政黨の數氏 内相を訪問

【東京電報】黨出身閣僚側では十一日の定例閣議に先立ち安達内相を加へ黨出身のみの閣僚會議を開き内相の最後的決心を聽取の上政府としての方針を確立する事になつてゐたところ安達内相は今朝九時川崎書記官長に對し表面所勞と稱し『本日朝黨出身閣僚會議に出席する積りであつたが昨夜お答へして置いたが自分は身體の具合が惡いので今日の閣議には出席

歸趨に迷ふ 民政黨家の子

漠然たる決議で お茶をにごす

【東京電報】民政黨は現内閣總辭職を前に今後の對策見越しつかず十一日午前十時本部に有志代議士會を開き有志代議士六十餘名出席岡野久次郎を座長に推し討議の結果、結局左の如き漠然たる決議をなし總務會に進言することに決し十一時二十分散會した

決議 既定方針に基き舉黨一致結束を固くし時局に善處すべし

園公の肚裏 結局は協力内閣か

り定例閣議を開會する一方民政黨側の黨員を招集し慎重につき一向を聽取した

【東京電報】後繼内閣は若槻首相に大命再降下說、高橋是清氏に對する協力内閣說など行はれゐるが一面犬養政友會總裁への大命降下說が行はれてゐる即ち西園寺公は國論一致には若槻内閣をして自發的に辭職をなさしめたがよいと洩らしたことありこの點より西園寺公に勅問ありたる時は憲政の常道よりして西園寺公は政友會の犬養總裁に大命降下方を伏奏するのではないかとの見方である然し西園寺公は總内に協力内閣を不可とするものでない政治には無理があつてはよくない大勢に順應すべきものである との議論であるから協力内閣が大勢となつて來た以上西園寺公が強いてこれを阻止することはあるまじく國家多端の場合國内の紛糾を避くるため超黨派的總選擧等をなくするため協力内閣の内容を以つて新内閣を組織するに至るやう取計はれるのではないかといふので

言ふべき事は言盡した

【東京十一日午前十時五十分發至急報】安達内相は麻布廣尾の私邸にあつて最終閣議を希望輕しつゝ左の如く語る

言ふべきことは言ひ盡した向ふの情勢に變化なき限り閣議には出ない自分は身體の具合で引込んでゐる

民政黨緊急 總務會

【東京電報】民政黨は政局重大に際し十一日午前十一時緊急總務會を開いた

局部長會議

宇垣總督の歸任に際し今十一日午後二時より本府第三會議室に臨時局部長會議を開催所管事務につき種々協議打合せを行つた

林奉天總領事 昨夜東京發

滿洲事變の奉天總領事林久治郎氏は十日午後九時四十五分東京驛發歸任の途についた

本府辭令(十日附)

(朝鮮總督府)
(平南安州)郡守 金相弼
(全南潭陽)同 吳錫裕
陞敍高等官三等(各通) (慶北道)警視 石田[illegible]
(慶南東萊)郡守 李章雨
(慶北永川)同 李圭洙
陞敍高等官四等(各通) (平南)道警視 山下正巖
(江原)同 牧島善五郎
(江原平康)郡守 李武生
(慶北禮泉)道警視 小野英勇
(黃海瑞興)郡守 崔相泰
(忠南唐津)郡守 鄭根源
(黃海長淵)同 安東觀
(慶南河東)同 李鍾榮
(咸北明川)同 金圭牧
(慶南昌寧)同 崔元植
(全北)道理事官兼地方事務官 中島三郎
(黃海黃州)郡守 曾田篤一郎
陞敍高等官五等 府官局副事務官 大谷、勝隆
(平北)道警視 今永政範
(平南)同 阿部才三郎
(平北)同 田中嶺一
(同)同 武原利三郎
(京畿)同 金峻植
(忠南洪城)郡守 山本幸四郎
(咸北城津)同 佐野茂平治
(全北)同 鄭傳一
(忠南瑞山)同 新井秀太衛門
(平南)同 金鋼泳
(慶南晉州)同 宮川長助
陞敍高等官六等(各通)
(成)南道警視 崔德顯
(京畿廣州)郡守 李龍圖
陞敍高等官(七等)各通以上

波瀾曲折の理事會 最後の幕を下す

日支兩代表の演說後 ブリアン議長の閉會の辭

【パリ十日發電至急報】公開理事會は芳澤大使、施肇基支那代表の演說ありたる後全會一致を以て決議案を可決し最後にブリアン議長立つて

理事會決議案は可決された

と宣言決議案は可決されたと宣言した上閉會の辭として左の如く述べた

予は本決議案の可決が日支兩國間の紛爭解決に對する決定的段階となるべきことを希望して已まぬ又同時に滿洲における軍隊の撤退が遲延せぬことを希望する吾等は屢々難關に逢着したが今や吾等の努力は途に阻止されたやうな吾等の危惧は遂に阻止されたと吾等は事態進展の步調を鈍らし而して予は日支兩國が本決議案を受諾した以上若し萬一新らしき事件の發生するが如き事はないと信ずる、而して吾等の決議は不戰條約聯盟規約の精神に併せ影響を與ふるものではない何れ中立地帶設置せられずとも一定地域における軍事施設の撤回が迅に實施されんことを希望して已まない最後に予は米國が聯盟の事業を援助されたことを感謝する次いで英代表セシル卿立つて我等は一つの結論に到達したがその成功と否とは日支兩國今後の把握如何に依り決せられる點が多い若しこの協約が破壞されるならば夫は斯かる能動的行動を執つたものに重大責任が負はされねばならぬ今や時代は自國だけで正義呼はりをすることを許さぬ

と述べその他グワテマラ、ポーランド代表の簡單な演說あり六時二十分公開會議を終りそれより非公開會議に入り今回の理事會に關した經費問題を審議した後午後六時四十分散會ここに聯盟理事會は大團圓を告げた

匪賊討伐權 セシル卿說く

議長宣言によらず 萬一の場合には日本は匪賊討伐の行動を執る必要があるかも知れぬ

【パリ十日發電】共匪討伐に關する芳澤大使の聲明は本日午前十二ケ國會議に豫め通告し各國はこれを諒解することに決した然し理事會としては斯る行爲の目的をもつて他國の領土に干渉する原則を認容することを避くるため議長宣言によらずセシル卿をして芳澤大使の所說を受諾せしむるに決定よつてセシル卿は萬一の場合には日本は匪賊討伐の行動を執る必要があるかも知れぬ、斯かる場合に際せば日本に限らず何れの國でも同樣の行動を執るならんと述べた一方支那代表の保留に對しては十二ケ國會議又公開會議でも支那單獨聲明として注意しなかつた

あすの天氣 ·12·

低氣壓は天津の北に在つて東進しつゝある、高氣壓は日本海から北鮮に擴がり南鮮及び支那大陸の氣壓は不安定である、南鮮は晴、その他は曇つてゐる、明日は天氣がよい

京城	曇小雨雪
昨日最低	二七(零)
今日正午	一三(零)

本社見學

京城公立商業學校生徒四十五名は森下教諭引率十一日本社見學

「茂平次晃狀」今日休載

五千の學生乘込 南京恐怖の巷
要人の身邊を警戒

【南京十日發電】濟南及北平の大學生四千七百名は十日午後五時相次で南京に到着、金陵、中央兩大學に分宿したが、途中我領事館前において先づ打倒日本その他のスローガンを叫んで入京の挨拶代りの第一聲を舉げた、十一日からは南京學生と合同して更に大騷ぎをはじむべく、恐らく暴動化するに至るべしと豫想され、人心恟々としてすでに國民政府要人の身邊は嚴重警戒され南京は學生運動のため全く恐怖の街と化した

歳晩十景 霧を通して 果物の光 暮れの店

暮を縫ふ街―― 舗道に反射する光線。エメラルドの綺麗な夕だ。ミカンが化粧されてゐる。群集――その眼と眼鏡の厄介な行列、ホットケーキのやうにみんな隔絶してゐる そこに何が?力強い態度を以て發展すべき効用の演説をやつてゐる商店青年の演説を

◇

悵しいやうでのんびりした容。群集は砂のやうにかたまつてゐる、みんなカスくだ、ねん着力がない。たゞ聞いてゐる。商店青年の演説を、間もなく財布の口が開く。手が出る そして最後は今にもロハにならうと待つてゐる少年が押ひたてられる。背後の行進の用ゐ…

◇

假睡。入れかわつた群集。新に群集。新に群集が。彼のいふとは何だ。あんまりよすぎる。ミカンの効用、價値……たかが知れてゐるではないか。ぞろりと並んだ群集。頑健な演説に拘らず神經質になつてゐる。もうお金持い溜車がゐるでせう。あらうよ

斷食して迄 日貨排斥
漢口學生團の暴擧

【漢口十日發電】當地學生は滿洲問題に對して無力なる國民政府の外交々渉を不滿とし一部のものは十日朝よりハンガーストライキに入り、日支交渉は宜しく武力によるべしとなし義勇兵に應ずるもの續出してゐるが、日貨ボイコットは更に猛烈となり、沒收した日貨は一寺院にあつめて監視を附し日貨取扱者はどしく縛つてゐる。なほ漢口西部の山地山嶽地帶は共匪盤據の狀態を呈してゐる

顧維鈞 辭職遠からじ

【南京十日發電】學生の猛烈な攻擊から行方を晦ましてゐた顧維鈞はその後蔣介石官邸と宋子文官邸において事務を執つてゐること判明したが、四圍の狀勢から顧維鈞も外交部長の名義を返上し責務的に國民政府に殘し度いと蔣介石に申出でをり、辭職は遠からずと見られてゐる

龍山部隊から 將校補充派遣
十一日夜京城出發

龍山部隊の戰死將校補充のため左記五名の將校を派遣○○部隊の補充員として派遣することになり一行は十一日午後七時二十分京城驛發列車で滿洲への壯途につくはずである

△步兵○○聯隊 松田藤兵衛大尉、柴田芳三大尉、田中義久中尉

△工兵○○大隊 片山祐治中尉、山本淺古少尉

滿洲へ― 十四日通過
第二師團補充兵

第二師團の補充部隊○○○名は左記の如く十三日釜山上陸十四日京城通過滿洲へ向ふことになつた

◇○○○名 十三日午後九時二十五分釜山發同十四日午前八時十一分龍山同八時五十分京城着第一列車で通過

◇○○○名 十四日午前十時四十分の第五列車で釜山發同夜十時六分龍山同十時十五分京城着通過

なほ京城通過の際は例によりて兵站から慰問袋を贈り驛頭で盛大な歡送をなすことになつてゐる

聖慮に咽ぶのみ
御下賜の眞綿を捧持して 千葉砲兵大尉謹話

御下賜の眞綿を傳達の光榮ある使命を拜受した陸軍省副官砲兵大尉千葉茂樹氏は御下賜品と共に八日夜東京出發、一刻も早く北滿の皇軍に傳達すべく晝夜兼行の旅を續け今十一日午前九時五分京城を通過して一路滿洲へ向つた。途中大田まで迎へた記者に、深夜にも拘らず服裝をとゝのへて謹嚴なる態度で語る

北滿の野に出征せる將士に對して、口にするも畏き極みであるが、畏くも兩陛下を始め皇后、皇太后兩陛下、各宮殿下におかせられては痛く御軫念あらせられつゝあるを拜察し、且つ銃後の人たる國民より捧げられる許多の赤誠を目睹する毎に、國步艱難に際してこそ皇國日本の眞髓を發揮しうるものと解され我等は百萬の援軍を得るよりも氣丈夫に考へる所であります。特に宮中におかせられてはさきに三度御帑の御下賜あり今また未曾有の慰問品たる御眞綿を賜はつた。我等はいふべき言葉すらなく皇恩の厚きにたゞ感激するのみです。御下賜の眞綿は在滿將卒及び派遣諸隊に行亘るべきやうにとの有難き思召にて十四包み五十六箇御座います。而してこの一部には恐れ多い話ですが皇后、皇太后兩陛下のお手づからなる眞綿があるのです。將卒への御下賜は入江侍從が謹んで包み一人あたり二十匁です。綿物はチヨツキを作つて有難き御思召しであつたが、却つて其の使用に不便であらうとの懼ある御配慮から卒員の御下賜綿です、從來傷病兵への御下賜は承つて居りますが出征兵士全般に御下賜あるとは未曾有の事として、如何に宮中におかれて深く御軫念遊ばされつゝあるかは拜察される譯です、たゞく感激に咽せぶのみです、この畏しき聖慮を御地官民に御社から傳へて頂いて大なる感激を鮮內にわかつて頂きたいと思ひます

◇御下賜の眞綿と繃帶(寫眞は右千葉大尉左中村軍醫監)

總監縱橫談
定例會見日に―― 記者團と語る

今井田政務總監は十一日午前記者團との定例會見において時事問題につき次の如く語る

行政整理

國務の整理人員の實數がどれだけの數に達するかはまだ確定してゐない。整理すべき人員の數は勿論決定してゐるのであるがこの決定數から更に來年度において増員すべき人員の數を差し引いて爾上整理人員の實數が確定する譯である。ところが來年度において増員すべき人員は七年度豫算の決定を待つて定まるのであるが、その肝腎の來年度豫算がまだ決定してゐないので、從つて整理實員數は確定出來ないといふことになる。私の考へでは豫算もこの二十日頃迄には決まるものと思つてゐたが、中央政界の急が報ぜられて延引するかも知れぬ。然し豫算が決定せぬからと言つても整理局内にある人事についてはその決定を待たずに發令したいと思ふ。でこの件については上京中の林財務局長にも打電して打合する考であるが、その局先づ十日ぐらゐの日數は要する筈で、これ等の整理發表においても今月の二十日頃となる見込みである

電氣問題

京城の電氣府營問題は總督の留守中に研究してゐる。これから總督の御意向を聞いて府營の是非を決めたいと思ふが、私の私見は申上げかねる

水利組合稅

水利組合の稅については米作の狀況から見て組合員が窮境に陷ることを考へ標準を置き徵收する原則である。が、各水利組合が經費も減らしてゐる抑方的には色々の議論もあらうが、低資も融通されるし又上述の如く各の負擔能力についても考慮してあるのだから大した無理はないものと思ふ

窮民救濟

この事業が豫定計畫より遙かに遲れてゐるといはれるが、係りのひどい所は促進せねばならぬ、然し今年は同事業の初年度であるから最初の數ケ月間を計畫に費やした關係もあり少々の遲延は止むを得まい

硫安輸入

硫安の輸入許可規則が發布されたがあれは禁止の目的ではなく價格を調節するのが趣旨である。これは硫安業者の保護と農民の利害關係を併せ考へて輸入の制限をするといふのであるが標準價格が六十圓になるか六十五圓になるかは未定で二十日頃の委員會で決定するものと思ふ

產金計畫

先づ調査費として來年度豫算に廿萬圓計上してある。調査の結果有望であれば製錬所の設立が必要であらうから本府としても、これが補助を交渉するかも知れない。私の東上は只今のところ全く分らぬ。內閣もこんな調子ではどうなるか判明したものではないしね

年の餅と 年末贈答品 大和軒

思ひがけぬ 幸運の籤
一人で二等三本三等一本を 引き當てた果報者

◇本社主催全鮮オールザービス景品券附大賣出しは盛況裡に終りを告げ、十日附景品券の抽籤發表を見たが、十一日から景品引換を開始した

◇本社、各支局、販賣店はこれ等幸運の容貌を見せてゐる。十一日正午までの本社景品引換所は一千二百余名に達し

◇府內元町一丁目一八番地河內瑤石氏は過日三越でライオン歯磨と牛乳石鹸を買ひ五枚の景品券を貰つた所、その內四枚は二等三枚、三等一枚當籤してをり、十一日丸帶二本、銘仙反物一反(何れも二等)萬年筆一本(三等)を得てホクく喜んで歸つた。この他一圓の買ひ物で一等の羽二重溜を引き當た人もあり何れも正月を控へて思ひがけぬ幸運に喜んでゐた

敵の斥候隊 現はる
奉天西方の 高臺堡に

【奉天十日發電】奉天西方台安方面に前進中の一千名の錦州軍官兵の一隊は本日午後高臺堡西方二里の地點で往撃中の一隊は獨立一里の地點に現はれた爲め高臺堡の我警官隊約十名はこれが偵察の爲め現地に向つた

金を持つて 店員歸らず

府內本町二丁目獨逸人ノイマスエ方の店員延弘は十日午後二時頃から南部町方面の得意先から現金百五十圓を集金したまゝ夜になつても歸宅せず、同店で本町署に搜査願を出した

六千五百人に 昇給の正夢
首の心配なく正月を迎へる 鐵道局員の喜び

◇首馘の整理もはじまつた陰慘な年の瀨にこれは六千五百人てふ多人數に昇給の耳よりな話―鐵道局では從業員五千二百三十六名の傭人、一千四百名の雇員に對し十一日附全部一齊に昇給を發令し十五、六日の局報で發表するはずである。

◇ただ鐵道手二十九名、判任官二百十五名の高等官若干名の昇給は今月卅一日附で發令の豫定で、整理は來年三月まで保留されてゐる。興は高等官の二割減だけですむ鐵道局は年橫無難に越年ができるといふので赤字の祟りも吹く風とばかり和やかな氣分の橫溢である

傷病兵を慰める
蓄音器とレコード 京城青年團の美擧

京城府聯合青年團では今回の滿洲事變に名譽の負傷をなし又病氣の爲療養を受け目下奉天龍山兩衛戍病院で療養中の勇士を心から慰める爲蓄音機レコードを各青年團から持ち寄つて贈ることゝなり、一千余枚のレコードが集つたので、この中から優秀品を選出して奉天衛戍病院へ三百五十枚、龍山衛戍病院へ四百餘枚を慰問品として十一日寄贈の手續きを了した

遞信局の慰問 千九百餘圓

遞信局においては今回の滿洲事變發生以來支那敗殘兵及匪賊等の爲に苦しめられつゝある多數同胞慰問の爲め局員從業員から一錢以上醵集中であつたが十一月三十日締切の結果その金額一千九百十二圓四十二錢に達したので十二月五日總督府內朝鮮社會事業協會へこれが分配方を依託した

三尺百本 眞心こめて

皇軍滿洲派遣軍の御健全をいのると京城一無名婦人より慰問金四圓と派遣兵士のためにつとめのひまを利用して三尺一百枚を本社を通じ贈つた

死體と難破船 汽船に救助さる
雄基入港の朝郵汽船漢城丸が 草島の沖合で發見

【清津】釜山浦塩大阪線に就航中の朝鮮郵船株式會社所屬汽船漢城丸は清津を出港して雄基に向け航行の途中、去る五日午後四時五十分草島の東方約三マイルの地點において遭難船を發見したので急遽これに接近し生存者十名を救助し死體二個を收容したが、同難破船內には尚死體三個残存する由なるも何分難破船は殆んど水船となり僅にマストの一部を水面に露出するのみで、剩へ風浪猛り死體の搜索困難なるため該船を曳航して原針路に復し直ちに雄基に向け同夜八時五分雄基の南東約一浬の地點において現場を確定し夜間の事とて該船を見失ひやむなくこれを放棄して同八時五十分雄基に入港し遭難者を同地官憲の手に引渡したが、遭難船は西湖津港所屬大徳丸所有第二十二東興丸(十七噸)で、救助せられた者は船長以下乘組員四名乘客五名であつた

工學生の慰問金

府內明治町二丁目所在京城工學院の生徒一同は滿洲派遣軍慰問金として二圓十二錢を京城府社會係に屆け出た

普校生の美擧

全北扶安公立普通學校生一同から皇軍滿洲派遣軍に對し本社を通じ慰問金として五十錢を贈つた

釜山の火事
火氣のない 所が燃える

【釜山發電】十一日午前五時五十分釜山幸町一ノ一八の玉要俱樂部藤條長吉方より失火し隣く間に隣家土戸を全燒して七時鎮火、損害一萬四千圓にて保險は全部にて約一萬六千圓あり、失火の原因は前記藤條方の平素の火の氣のない椅子の附近より燃え出した由にて釜山署にて目下取調べ中である。失火の現場は近所にカフェー銀水などがあり一時は騷ぎを呈した

又復拾得

十日午後十一時府內光熙町二百八十四番地先の小川內に二歳の女兒が捨てゝあるを通行人が發見屆出でた、幼兒は同署員が養育することゝなつた

府尹學校視察
例を破つて

井上京城府尹は十日午後七時から夜學校商業學校及修學校商業修學校を熱心に視察し同十時すぎ引上げたが、府尹として夜學校を視察したのは歷代府尹中今回の井上府尹が最初であり生徒に對し激勵の挨拶をなし一同を感激せしめた

若き學徒 眞情籠る慰問
實習品を賣つて

◇…府內水下洞公立商業實習學校商業實習部生徒代表として金貴淑、金泳純の兩君が去る十日京城府社會係へ現金二圓十一錢を差出し

◇…私達はこの實習として毎日僅かやゝの品物を販賣しております、一同申合せをしてその利益を僅にと少さに困つてゐる在滿同胞慰問金とすることに致しました誠に僅かな金ですが宜しく御取計ひを願ひます、今後も精出して働いて利益ある毎に持つて參ります

◇…十五六才の少年達のこの優しい心情に係員は感動して貴い汗の結晶である二圓十一錢を受理した

赤子殺し
三年を求刑 判決は十八日

京畿道江華郡府內面新門里六〇八李丙某(三〇)にかゝる殺人死體遺棄事件は十一日午後一時より京城地方法院山下裁判長、福田檢事立會の下に開廷、事實審理に入り被告は大正十四年夫に死別、生活難から五年五月同里尹相健方の炊事女に雇はれ住み中同年十二月同家雇人徐永成と關れない仲になり本年九月二十一日女兒を分娩したが女は世間體を恥じ赤子を壓殺した上、下水溝に死體を遺棄したもので、檢事は被告に三年を求刑した。判決は十八日

メガネは中村 新定價表進呈

大邱ビラ事件
嫌疑者引致

【大邱】大邱高等普通學校に散布したアジビラ事件と共に八日夜大邱劇場で觀衆の中に投げ込んだ反戰反帝同盟の不穩ビラは慶北警察部では犯行があまりに辛辣なのを無視してゐるので躍起となつて犯人搜索の手をのばし嫌疑者として李泰原、李在某、李某等外四十數名を九日夜迄に引致取調べてゐる

拾得金を寄贈

七日新義州壽町小學校第二學年生島本悟郎君は同年一月上において五圓紙幣を拾得警察署に屆け出て置いたのが遺失主判明せず同署より返へされたので右全額を今回の事變に出動した傷病兵の慰問に當てられたいと手紙を添へて新義州憲兵分隊に寄贈した

社會事業へ

府內本町四丁目三六番地に居住してゐた荒谷榮太郎氏は去る十月十三日死去したので大阪市港區に寄偶してゐる未亡人から香典返しの代へて金五十圓を府社會事業の一端に寄附し、郵便爲替を以て京城府へ送つて來た

歳暮福引大賣出し

十二日より三十日まで

歳暮に際し、品質價格共に充分吟味せる季節向品、御家庭用品を始め、お恰好な御贈答用品各種を、豐富に取揃へました

現金御買上三圓毎に福引抽籤券を呈上

尚、五十錢御買上毎に福引補助券を進呈致します

但し、商品券、煙草、食堂、圖書、雜誌、白米、薪炭、砂糖、電車回數券等の特殊商品は除きます

福引景品

特等 總桐簞笥、洋服簞笥、八端夜具一組……三本

一等 三方桐簞笥、蓄音器、朝鮮簞笥、白羽二重一疋、商品券五十圓……五本

二等 モダン鏡臺、八端夜具一組、八端座布團十枚一組、絹地毛布、羽根布團、トランク、二枚折銀屏風、銘仙反物一本箱……拾本

三等 新型火鉢一個、流行座布團五枚、置時計、特選白米四十キロ、綿毛シャツ上下……五拾本

四等 絹上布、喫煙具一組、電氣アイロン、洋傘、絞り羽二重風呂敷、蒲鉾菓子器……三百本

五等 石鹸半打、珈琲セット、重箱、醤油、三越セル一反、子供下着、雨傘其他……千本

六等 便箋封筒組合、タオル、子供文具組合、唐草風呂敷、箱入玩具其他……一萬本

七等 三越便箋、三越手拭、三越石鹸……殘り全部

三越歳の市 地階

…お正月用品を始め、臺所用品一切・最廉價提供

實用雜貨均一提供 地階

十錢、三十錢、五十錢の三種―お徳用品豐富

和洋家具陳列會 五階ギャラリー

新年用食器賣出し 四階ホール

お正月用遊具賣出し 四階

麻雀、トランプ、歌留多等のお正月遊具豐富に新着

昭和七年度日記賣出し 三階

優秀スケート賣出し 三階

ポーラー、スパルディング等一流會社の新製品提供

新春用半襟陳列會 二階

新春の晴の御裝ひにふさわしい新柄品の粹を蒐めて

三越特選東京海苔賣出し 一階

御贈答用として最も好適な燒海苔、味付海苔等新着

お正月用履物陳列會 一階

連續夜間營業

三越 京城

ほゝえましき語り草　府内小學校　ペン行脚

壯んな運動王國　參考となるその記錄

龍山公立尋常高等小學校の卷（終）

蹴球の外に、鐵道の獅子、その現在半島運動界の第一線にたつ卒業生諸氏を先輩にもつ同校は兒童諸君の運動熱のすばらしさは想像以上である。現在は松野、清水兩氏の指導により野球、庭球水上の各部は散歩的な發展をみせてゐる。今日までに獲得保存になるものは優勝旗が三本、カップ六個といふ盛觀さ。スポーツ王國をしのぶに充分である。左にかゝげる記錄は本年中のもので參考に價する（賞は光輝ある優勝旗とカップ）

▲五十米杉尾秀隆七秒二▲巾跳緒田末次四米二五▲百米内田泰次十二秒八、土橋正敏同▲三段跳土橋正敏九米二▲二百米土橋正敏二九秒一▲四百米リレー五九秒（杉尾、緒田、吉岡）▲九月十九日（第二高等女學校運動會）四百米リレー一等一分四秒（田口、長谷川、井口、田川）▲九月二十六日（京中運動會）八百米リレー一等二分三秒一（杉尾、緒田、吉岡、土橋）▲九月廿七日（湧崎商業運動會）八百米リレー二等（杉尾、緒田、吉岡、土橋）▲（龍山商業運動會）四百米リレー二等（杉尾、緒田、吉岡、土橋）▲（女子實業運動會）四百米リレー一等（田口、長谷三、井口、田川）▲十月一日（體育デー）五年米、一等鬮谷眞太郎十四秒六、一等田口孝子一五秒一▲六年百米、二等土橋正敏、二等井口澄子▲高等科二百米一等今泉賀雄二十七秒七▲四百米リレー男子（高）

第三に　健康人血液を輸入するを要するのである。勿論病人の血液は効果も少いでせうが受血者に病氣を移す恐れがあるからである。

一等五十六秒一（杉尾、緒田、吉岡、土橋）▲女子（高）一等一分一秒（田口、長谷行、近藤、井口）▲男子（高）二等（内田、加藤、今泉）▲五月十日（京師十周年記念運動會）男子四百米リレー一等五十八秒二（杉尾、緒田、土橋、吉岡）女子五十米三等田川良子▲五月十七日（京城學校聯盟運動會）男子百米吉岡正八郎一等十四秒六、土橋正敏一等十四秒六▲女子百米田川良子四等、井口清子三等▲八月三日（新義州商業對龍山小學校）同大會通五米六十一對四十九（敗戰）各種目本校兒童記錄▲百米土橋正敏十二秒九、杉尾秀隆同▲巾跳内田泰次四米▲二百米土橋正敏二十九秒▲走高跳内田泰次一米二五▲四百米リレー五九秒（杉尾、緒田、吉岡、土橋）▲三段跳内田泰次八米五六▲八月五日（鎭南浦小學校對龍山）七對三十二（勝戰）▲五十米杉尾秀隆七秒▲巾跳杉尾秀隆四米〇五▲百米杉尾秀隆十二秒八、土橋正敏同▲三段跳土橋正敏八米五八、緒田末次同▲四百リレー五八秒二（杉尾、緒田、吉岡、土橋）▲九月十九日（第一高女對龍山）二六對二六（無勝負）▲十月三日（龍中運動會）四百米リレー一等五十六秒八（杉尾、緒田、吉岡、土橋）▲十月四日（京城聯合青年團運動會）四百米リレー一等五十八秒二（杉尾、緒田、吉岡、土橋）▲十月十一日（龍中主催初等學校陸上競技對抗試合）▲男子五十米一等杉尾秀隆七秒四、三等緒田末次▲百米三等土橋正敏、六等吉岡正八郎▲二百米リレー一等二十八秒八（杉尾、緒田、吉岡、土橋）▲四百米リレー一等五十七秒（同）▲女子五十米　四等田口孝子、六等田川良子▲百米、五等田口孝子、六等田川良子▲二百米リレー二等（田口、長谷川、井口、田川）

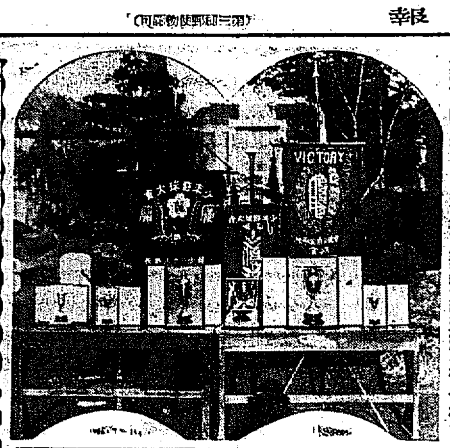

輸血の話 (4)

京城醫專教授　醫博　白麟濟

殊に梅毒と『マラリア』は**直接**病原體が血液中につねに存するから輸血によりて直ちに受血者に移るゆゑにこの兩者は絶對に與血者として不適當である。その他結核、腦等の淋巴腺病等も注意を要する。故に與血者を選定する事は輸血を行ふ醫師の責任によつて嚴密に健康診斷を行ふべきであります。併しこゝに一言特告する事は前にも申上げたやうに東洋人の一般通弊でありますが非常に採血されることを嫌ふ惡觀念ある事であります。西洋人は採血無害なる事を知つていはゆる**職業**的給血者なる職業がある位に徹底してゐるに反して東洋人殊に輸血に理解のない人達における甚だ屢々醜態に近き嫌避の態度を示し我々醫者の眼より見る時消極の程度を越して時に侮蔑の念が起る時さへ間々見るのであります。

輸血に要する血量は普通一回三〇〇—五〇〇グラムが限度でありまして普通健康人ならばこれ位の採血では殆んど憂ふべき影響を及ぼさないのであります。假實九〇キログラムの人ならば七〇〇グラムまでは**無害**である。假出一キログラムに對して一〇グラム以内では無害であつて採血によつて減じた血液成分は二週間——三週間以内に回復される事が實驗的に證明されてゐるのである。我々の數百回輸血例の内一例も給血者に少しも有害に影響したと思はるゝ例を見なかつたのであります。

近代パリの大病院で或る有力なアメリカの一婦人が子宮手術を受けて失血を起して瀕死狀態になつた。醫師の勸告にて即時輸血の必要に迫られたが適當な給血者がなくて遂に五六時間を費してそのまゝ死んで了つた患者の夫は急行して見るとこの始末である、よつてパリの裁判所に**訴訟**を提起した事件がある。その理由に『妻の死は輸血に間にあはなかつたがためで、これは全く責任醫師の怠慢によるものである』と、併しその訴訟は米人の敗訴となつたがその理由に『輸血を行ひ得なかつた事は避け難き狀態なし』といふにあつた、この事が動機となりパリの有力なる人士の同情が起り今發新るこなき詳報に有力な給血者**組織**するに至つたと或る醫事報が報じてゐる其の後の地において如何に輸血が重くみられ且給血者の大事なるを知るに足るではありませんか

第四に　血液一定量をそのまゝ…ば血液凝固防止藥を加へて輸入するのである。すなはち給血者から受血者に移入する血管に凝固がなければならぬ。普通受血者體量一瓩に對して五グラム内外の量が最も適當とされる、すなはち七〇〇グラムの人ならば三〇〇—四〇〇グラムが輸血用である

血液を何等操作を加へずしてそのまゝ即ち不變血液を輸入するのと血液凝固防止藥即ち最もよき拘櫞酸ナトリウムを加ふるとによつて凝固力を防止した血液即ち拘櫞酸曹達加血液を輸入するのと二つの方法がある、前者を直接輸血法と稱し、後者を間接輸血法と稱す、現今この二者が共に行はれる方法であるが直接輸血法は血液の凝固作用を防止せず、そのまゝ輸血する故に輸血手技に多大な困難があり**特別**な器械と充分な醫師の熟練を要し、かつ相當設備のある病院に入院し得る場合に行ふべきでその効果の確實、副作用の輕微の利があるに反して間接輸血法では拘櫞酸曹達を加へて血液凝固を完全に防止せる血液を輸入する故に手技極めて簡單であつて特別な熟練、設備等を要せず行ひ得る利點がある反面に副作用がある事がやゝ多いのと効果において時に劣る様に思はるゝ場合がある缺點がある。我々の方では兩方共に症例に應じて行つてゐるが何れも**得失**相半ばするを免れません。

第五に循環器内に輸入するのが輸血である。皮下や筋肉内や乃至は消化管内に血液を入れる事は輸血とはならないのである。輸血によりて輸入せられたる血球は受血者の循環内（循環器内）において生活した細胞として一定期間働かなければならぬ、即ち循環内（循環器内）に直接入れることが必要です、輸血によりて輸入せられた血球が果して**何日**間受血者の循環器内に生存し居るかは未確定の問題であるが私の實驗では約六十日間も受血者固有の血球の壽命より短くない事だけは推測し得る結果を得たのであります（完）

ラヂオ

JODK＝十二日（土曜日）

午前一〇時三〇分　氣象概況、各地天氣概況
同一〇時四五分　料理獻立『牛熟玉子ほうれん草ソース』第二高女朝鮮語（？）發表
正午　時報、ニュース
午後〇時二〇分　義太夫　八陣守護城の段　淨瑠璃　本榮　三味線　花菊　しげ
日用品價段　京城府商務發表
同一時〇分　歷史講座　朝鮮制度の史的考察（三）　國分　光烈
同一時二五分　趣味講座　盆栽の話（三）　秋吉　正夫
同二時四五分　ニュース、公示事項
同五時四五分　ラヂオ體操、職業紹介事項、今晩のプログラム發表
同六時〇分　子供の時間（B）　名古屋驛劇童謠會員　伴奏、小段　久
一、齊唱『僕等は伸るよ』　川上綾子外三名
二、獨唱（イ）『あの子』（ロ）『火花』　松岡　節子
三、獨唱（イ）『畠の祭』（ロ）『りんりんりん』　宮野和歌子
四、獨唱（イ）『竹馬出す』（ロ）『舞子のおどり』（ハ）『親馬鹿』　谷口　雪子
五、齊唱（イ）『ほまれの軌』（ロ）『グッドバイ』　川上綾子外三名
同六時三〇分　ラヂオ學校　理科の學び方（三）　京城師範附屬小學校　宮内　力
同七時〇分　ニュース、公示事項　明日のプログラム發表
同七時三〇分　講演　食料調節の方法　暹羅名譽領事　大阪商工會議所議員　安住伊三郎

同八時〇分　薩摩琵琶（A）　新世界の的　水眼　稲城
同八時三〇分　ヴァイオリン獨奏（B）
一、ウン・ポコ・トリステ作品一七ノ三　二、ブルレスカ舞曲作品一七ノ四　三、チプシーの歌　四、スラブの踊り（第一ト長調）五、同（第二ト長調）六、民謠（第四イ長調）七、我が祖國より　アレキサンダー・モギレフスキ　ナデジタ・ロイヒテンベルヒ

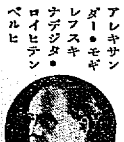

同九時〇分　浪花節（A）　尾花丸（綜囃）　早川辰燕
同九時三五分　氣象概況、時報、仁川觀測所發表
同九時四五分　才談と雜歌　朴春載　申海中月

梗概と放送する人

料理

十二月十二日　牛熟玉子ほうれん草ソース

▲材料　玉子十ケ、メリケン粉大匙一杯、ほうれん草二〇〇瓦、牛乳二勺、バター大匙一杯、胡椒

義太夫　午後〇時二〇分

八陣守護城　花菊　しげ

豐臣の舊臣加藤正清が奸臣北條時政の爲に毒殺された事を中心として作られたもので清正は忠臣…よりの毒酒を知りつゝも池田三左衛門が旅館に毒酒を飲んで死せし悲しみつゝ命數を續ける…三左衛門の娘雛衣は夫に殉じて自害する等の悲劇も起きるのであります、守護城とは清正の本城熊本城のことであります、

講演　午後七時三〇分

食糧調節の方法　安住伊三郎

安住氏は大阪商工會議所議員でシャムの名譽總領事兼安住貿易會社長で有名な方です、既に人に知られて居りますが海外移住補助貿易促進等の見地より此の問題に關しては昔々種々論議を解決しようとされるのであります

安住伊三郎氏來城

同氏は今朝入城した　シャム國名譽領事、大阪商議員である

朗らかに夫人連　農業參觀の水原行

婦人でも農業知識を知つておかなくてはといふので今井田總監夫人、森田高等法院長夫人、深澤法務局長夫人、外本府局部長夫人連九名は今十一日午前十時京城驛發の急行で水原の高等農林、勸業模範場參觀に向つた、夕刻に歸城するが「朝鮮農業を十分觀てすから」と一行は工場等におさまつてゐた（寫眞は一行）

おめでた

朝鮮運送京本社在勤、中島健治氏は木下榮氏夫妻の媒酌により釜山實業家吉居氏令嬢京子嬢と婚約整ひ去月廿九日京城神社において結婚式を舉げた、新郎は京大出身の經濟學士、劍道四段の猛者で、少壯手腕家として嘱望されて居り、新婦は釜山高女出身でスポーツ、音樂に秀でたる才媛である

旭首會義士會

府內花園町旭首會では十二日正午から同會本部で支部合同の義士會を催し會主記念遠藤氏の義士の木像以下會員四十餘名の演奏がある

拳闘大會　朝新主催十六、七日公會堂で

朝鮮新聞社主催關東選拔アマチュア拳闘選手團招聘拳闘大會は來る十五、十六の兩日午後六時から府內長谷川町京城公會堂で舉行するが選手櫻田傳左（東京日大）松本鐵夫（極東俱）上野鐵（日大）福美總三郎（日大）野口正吉（中大）遠藤（日大）村上浩の七選手は十一日本社を來訪した、觀覽料は八十錢學生年額である

浅香くづれ（大正四年上演中）

お產後が大事

初めてお產する人はお產といふ事が大へん大事な事で、かつ生命に及ぼすものゝやうに考へられやすいのですが、勿論それは婦人として大事な事とはいつても、生命にまで危險を及ぼす事は少いのであります。お產のための死亡は、分娩異常によるものと產褥熱によるものとがありますが分娩異常によるものは死亡數の四分の一、產褥熱によるものは四分の三位であります、つまり分娩異常は少いがお產の後が大事なのです。分娩異常といふのは子癇、子宮破裂、前置胎盤、血栓（出血）又は肺、心臟、腎臟等の疾患を起した場合に死亡するのであります、產褥熱はお產後に適當な豫防法によつて、普通時の健康に返れるのであります。次に產兒の方はどうかといふと、十年間における生產、死產及び乳兒死亡の割合ひの平均を見ると、生產は九割一分弱、死產は七分弱、一歳未滿で死亡するのは一割六分弱とされてをりますから、これも大部分が健康に育つ事を示してをります。

將棋新手合（三）

於東京市本郷　本因坊將棋所
（圖は三七桂）（第〇局面）
左香落
△六段　飯塚勘一郎（東京）
▲四段　鈴木　敏一（東京）

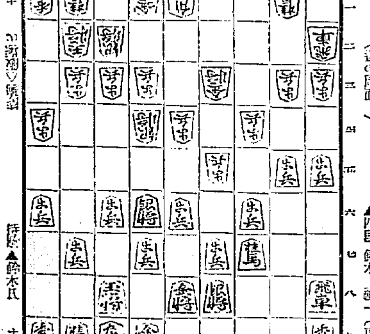

持駒▲鈴木氏　ナシ

▲一二飛　▲同　香　▲同　飛　△同　歩　▲同　飛　△同　飛　▲二八步（以下次號）　▲四五桂　△一七飛　▲四五桂　△二六步　△二五步　▲四一飛　△六二角　△四四金　▲一四步　△同　步

（第三本七四局面）（上手）四四金上りは、敵桂頭を攻める決戰策である
（下手）一四步と突き、飛車の交換を挑むのは面白い指方である
（上手）同飛と交換するのは決戰の意味である、茲で同飛と交換せず、一三步と打てば、一六飛と引かれて攻める事が出來ない
（下手）四五桂と掌跳めは輕い手である
（上手）一七飛打は、桂頭を抑ふ意味の攻めである
（下手）二一飛と打つて桂を犠牲にし、先手を探る含みは良い手順である
（上手）四五金と敵桂を探るのは已むを得ない、敵に五三桂と打たれると窮地に陷るのである

11日　公設市場　小賣値段

▲特等白米一キロ一四〇▲一等白米同一三〇▲精白米同一二〇▲砂糖白六〇〇グラム二〇〇▲白赤同一八〇▲メリケン粉三〇〇グラム〇五〇▲牛肉ロース同三七〇▲同上同二八〇▲同中同二二〇▲同萬同一二〇

遭難同胞慰問金

◇朝鮮社會事業協會本部取扱
九圓四十七錢江陵郵便局集配所及同管內販賣所職員▲五圓寧邊警察署林署分遣所職員▲二圓六十七錢三德川郵便局出張所及同管內販賣所職員▲百十五圓十二錢京城常盤大學本部及廣科職員▲六十圓京城府南山町一二丁目青年團　累計二萬千四百十三圓八十九錢

年中謝恩……歲暮大賣出し中の最高潮!!
歲暮大廉賣市　全店
十二日より一週間……『歲暮御贈答品』『お正月御用品』の御買時!!
その陣容
京呉服　三種金紗八掛（新館二階）　西陣御召　銘仙小紋　訪問着　三種の內何れか一反御買上げ毎に金紗八掛一枚分進呈（但し特價品を除く）　無代進呈
絹布破格奉仕品（本館二階）全品種に亘りて日々の新着品を破格の廉價を以て大提供!!
お正月用座布團大特賣（新館入口）　本場秩父銘仙　五枚一組　七圓より　本八端　五枚一組　十三圓より
羽子板陳列大特賣（新館入口）
純毛シャツ二重景品附　大賣出し（地階中央）
洋品、雜貨御贈答品　全部品揃（地階中央）
モスリン大廉賣　新尺　二・八〇—三・〇〇—三・五〇均一　友仙　小巾一尺　九錢—十二錢均一　不二絹　小巾一尺　十七錢均一
防寒用オーバー、トンビ今用カワウソ毛皮　大特價提供（新館三階）
女兒オーバーモヘヤ製（新館二階）　一尺二寸より一尺四寸迄　二圓五十錢均一　一尺五寸より一尺七寸迄　三圓　一尺八寸より二尺迄　三圓五十錢
婦人・女學生用ケープ（新館二階）　大特價　三圓五十錢均一
小學生用黑絨外套（新館二階）　一年生用　六・〇〇　二年生用　六・三〇　三年生用　六・六〇　四年生用　六・九〇　五年生用　七・三〇
各中學校制服大提供（新館三階）　特選小倉　四圓均一　外套　九圓均一　百點限
三中井

發病、服だ、治つた、　たんせき　ぜんそく　龍角散

藥　取扱品の店　御問屋　大黑南海堂　釜山府辨天町一丁目

冬服別佳新特價發表　紳士服店富田屋が益を注ぎたる新特價の發表

新春禮裝用
モーニング　三ッ揃　六十着限　假縫附入念仕立
A　特價五三圓〇〇（時價七十五圓ノモノ）
B　特價六五圓〇〇（時價八十圓ノモノ）
C　特價七八圓〇〇（時價九十五圓ノモノ）
セビロ　三ッ揃　五十着限　假縫附入念仕立　特價二五圓〇〇（時價三十五圓ノモノ）
オーバー　五十枚限　假縫附入念仕立　特價二五圓〇〇（時價三十五圓ノモノ）
トンビ（朱子裏）　五十枚限　假縫附入念仕立　特價三五圓〇〇（時價五十圓ノモノ）
十二月六日ヨリ

レデーメード　割引にて提供
モーニング　A 三十二圓　B 三十五十錢　C 三十六圓八十錢
トンビ　A 九圓五十錢　B 十七圓
創業明治九年　紳士服店　富田屋　京城南大門通二　電話

糖尿病者へ　……若林芳樹

月美人インキ　ブンタス　兎印　內本鋪

內科　婦人科　小兒科　診察時間　午前　午後　往診　午後　京城府光熙町　藤江醫院

頭痛にノーシン!　價藥　全國の藥店にあり

金融（四）

地方經濟の消長を左右すべき米價が年初以來前年同期に比し四割方の低落を持續したのをはじめとして、一般物價の低落、購買力減退、商業界不振、商取引委縮等深刻な不況に終始した本年上半期における各銀行の業績は、遊資消化難と金利安による貸出利率の低下に禍されて、著しい收益率の減少を招來した、これに伴ひ不用意的な同業の競爭も熾烈となり、經營上少からぬ苦難に逢着したので、著しく減配機運を醸成したが、各行とも對外信用の失墜を顧慮して減配議論の色頗る濃く、寄らずさはらずの態度を支持した

◇　◇　◇

この時、商銀は不況時に處する經營の第一歩として、一意内容の充實を圖るため從來方針の改善、支店の改廢、内規の改正、重役賞與の減額等種々の更生策を樹立し、殊に經營方面における陣容一新の際、二分減配を斷行するに至つた　かく商銀が劃期的な覺悟をもつて整理するに至つた内由は、本年初頭における陣容一新の際、新重役が抱懷してゐた決意の發露に外ならない、そして更生途上にある商銀のこの勇斷的減配は、財務當局や鮮銀に好感を持たれ、同行の更生に對しては適當の援助を與へるべく、財務局でも考慮してゐる

◇　◇　◇

財界内閣の實情が、かく内容充實を必要とする趨勢に鑑み、財務當局は六月下旬、道知事や鮮銀を通じて各普通銀行及無盡會社に對し減配を慫慂するところあり、また商銀減配の刺戟もうけて、漢城、湖南共立の兩行と無配銀行を除いて、鮮内普通銀行はことごとく一分又は二分の減配を行つたことは金融界の記録となららう。しかし漢城銀行は昭和三年春整理案樹立以來、日銀の庇護をうけ過去六期間無配の苦難をなめて、銳意業務の挽回に努めた結果、着々整理の實績をあげ、不良資產はことごとく銷却を了し、特別假勘定を立てゝ大藏省と日銀の諒解を得、上半期に滿二年ぶりに三分配當の復活に成功したことも特記するに足る事項であらう

◇　◇　◇

下半期における各銀行の業績は上半期のそれと著しい變化は認められないやうであるが、上半期における低金利とフーヴァー景氣に刺戟されて、有價證券が甚しい値上りを見せたため、多額の有價證券を所有する殖、鮮、貯銀の如きは頗る順境にあつたが、英國の金本位制停止に誘はれた財界の恐慌時代化により、有價證券は一齊に著しく値落して上半期における悦びが夢となるなど悲觀視されてゐるまゝである。下半期における各銀行の配當は勿論決定的ではないが、殖銀は大勢に推されて一分減配と觀測するものがあり、その他各銀行は大體配當据置と見られる、ただ湖南銀行は過去八期に亘つて無配を續け、二十五萬圓の不良資產を前期までに銷却し、今期は三、四分の配當復活は可能らしい

◇　◇　◇

上半期において一齊に減配した普通銀行は都市における無謀の競爭を避けるため、京城府内の支店を整理して、奥地進出を企圖する機運が頗る濃厚となり、下半期においては商銀の定州、信川、殖銀及東一の長項、貯銀の釜山は、何れもすでに支店又は出張所の設置を見た、また漢銀の延安もすでに認可濟であり、各銀行とも更に支店設置場所を物色中であるが、都市銀行がかく都市から奥地への進出を企圖してゐることは見逃せない事項であらう

◇　◇　◇

次に鮮銀本店に於ける本月九日現在の民間預金と貸出金額を見るに、預金一千六百九十八萬八千圓、貸出金二千九十九萬圓を算し、前年同期に比し預金は百六十九萬圓、貸出金三百八十九萬圓の何れも増加であり、更に昭和四年の同期に比すれば、金預三百七十三萬圓、貸出金一千二百七十三萬圓の激增である、鮮銀本店における普通銀行業務が、かくの如き一大躍進を遂げたことは注目すべき事實であり、同行の新積極方針によるものとされてゐる

◇　◇　◇

爾餘近における高金利と、殖銀の市場における高金融取入の不可能なるに起因し、殖銀の長期貸出金利は引上の止むなきに至る情勢にあり、今後起債市場の推移如何によつては、來春にもなれば殖銀長期貸出金利の引上は實現すると見られる（生駒生）

大事を踏む 東拓の金山貸出 分益制と期間とに危險率を分散する

東拓においては今般金山貸出根本方針を樹立し、主として確定鑛量を認定し得る程度に企業價値を進めた鑛山に貸出す事となつた事は既報の通りだが、更に貸出方法に關する細目も確立された。その概要は貸出に當つては、東拓と鑛山業者と協調の上、事業計劃案を作製し、これに基づいて投資するのであるが、事業會計主任乃至技術主任は東拓より推薦し、かくして得た利益金は優先的に元利辨濟金に充當し、殘餘の一部を探鑛資金その他の事業擴張に充當し、更にその殘餘を東拓と鑛業者に協定に基づく比率によつて分割することになつてゐる。なほ投資方法は確定鑛量を基準とする漸進的分割貸出でしかも著しく短期となつてゐるので危險率は分益制と期間と兩面的に分散せられる譯である

支那の排日貨と大阪商人の意氣 暹羅國副領事として來鮮の 安住大阪商議々員の縱横談

シャム、バルカン、南亞、近くはエチピヤ等わが輸出貿易の新市場開拓に先鞭をつけた、貿易功勞者として著名なシャム國名譽副領事といふ厳めしい肩書も持つ大阪商工會議所議員安住大藥房社長安住伊三郎氏は入城をむかへて、車中に財界時局談を左の如く語る

英國の突如金本位制の停止と日支事變は、日本の景氣好轉の望みを全く失はしめて文字通り暗澹たる現在になりはてゝゐる。論者はこの現況を眺めて我が國の景氣轉換はもはや全く望み難いとまでいふてゐる。然し私はそう悲觀しない。支那の

排日貨問題 も排日貨停止のための紙と布の破壞を我國から買ふ有樣から見ても、先づ永くて一年位しか持續しないだらう、而して支那の經濟力から見て永久に英米商品を需要する事は困難である、金本位停止の影響が與へた衝動は大きかつたが、今後英國が我國と競爭して有利の地位に立つ事は明かに困難である、對支貿易の主要なるは大阪であり、今度の

事變の影響 も從つて最も大なる譯であるが我等大阪商人としては假令たとへ如何樣の苦痛を味はうとも此際徹底的解決して禍根を一掃するのが最も望ましい事だと考へてゐる。新興國エチピヤは有色人種の國としてわが制度を模倣せんとする點から今や朝野の輿論を喚起してゐるが、我輩が本年二月より四月にかけて視察した時より着目して

既に率先し て取引してゐるが、我が國にはアフリカ市場の將來中心點を爲すところとならう。今度朝鮮視察の目的の一端は、シャム國副領事として朝鮮における米穀施設その他について研究する考へである。わが米穀政策に關しては相當研究もしてゐる外、帝國農會あたりで自給經濟的見地の考究が忘られた形となり、米價如何のみ問題にされてゐるのは餘りに近視眼的であると思ふ

十一月中 對内地貿易 出超六百萬圓

十一月中朝鮮對内地貿易概算は（單位千圓）

移出	二五、九三九
移入	一九、六五二
計	四五、五九二
出超	六、二八七

一月以降累計は（單位千圓）

移出	二一八、七〇九
移入	一九六、二五八
計	四一四、九六八
出超	二二、四五一

なほ前年十一月は入超一、七三八千圓、前年一月以降累計は入超五七〇五千圓であつた

輸入制限でなく 價格の調節 十日附で公布即日施行の 硫安輸出入許可規則

硫安輸出入許可規則は十日附府令第百五十一號を以て公布、即日施行されたが、同規則の眼目は外國硫安の輸入制限でなく、總督府が硫安輸出入の自由許可權を留保し、之によつて鮮内硫安の需給狀態の平衡を保持し、併せて硫安價格を適當に調節せんとするものである

京城組合銀行の利上げ内定 東京と同一步調に

京城組合銀行の預金利上問題に對する協議は十一日午後一時二十分より銀行集會所において行はれたが、東京と步調を合すことに意見一致し、引上率は同率に内定。十一日午後一時より開かれる東京銀行團の會合における決定を待つて實施期日を定めることになつたが、東京銀行團が十四日實施となれば京城組合においても早急に實施するに至る模樣である

つたが、預金利上が決定すれば貸出金利は更に一段の引締を見るべく、年末切迫につれて益々硬化するであらう

貸出金利 愈よ引締る

鮮銀二回の連續利上により各銀行金利も引上げたので、各銀行における最近の貸出金利は著しく引締

民心の險惡に鑑みて撤回せよ 更に火保協會宛に 商議聯合會長から

朝鮮商工會議所聯合會長の晋二の要望拒絶に對し九月夕火保協會より目下審議中の旨を返事して來たが、商議聯合會では從會の應答如何によつては全鮮商議聯合會を開催する準備も整へてをり、谷朝火災協會長宛て左の如く電報をうつた

今回の朝鮮火保率引上は漸次民心の險惡を醸し、さきに全鮮に波及し社會問題化せん情勢にあり、貴會は右の事情を諒察の上、この際斷然撤回あらんことを切望す

米豆到着激增

十一月中における鐵道便による鮮内主要港到着の米は十一萬八千九百二十六噸で前年同月に比し五萬六千餘噸の激增を示し大豆は二萬三千五百五十六噸で之亦四千三百餘噸の增加を示して居るこれが港別數量は次の通りである

	米	大豆
釜山	[illegible]	[illegible]
群山	[illegible]	四
木浦	[illegible]	八
仁川	[illegible]	[illegible]
鎭南浦	[illegible]	[illegible]
元山	[illegible]	[illegible]
城津	一	[illegible]
清津	一	[illegible]
合計	[illegible]	[illegible]

滿洲粟輸入增

十二月上旬中滿洲[illegible]により安東經由鮮内に輸入された滿洲粟は百九十一噸五千七百三十噸で前年同旬に比し約三千噸十一割の激增であるのは鮮米の内地移出が旺盛なのと米粟の値開きが相當にあるため漸々增加を見たのである

有賀頭取十七日歸任

東上中の有賀殖銀頭取安井秘書課長は十五日午後一時のツバメ號で東京發十七日午前[illegible]五十五分着列車にて歸城の豫定

金組協會移轉

京城竹添町一丁目に豫て新築中であつた朝鮮金融組合協會事務所は今回竣工を告げ近く移轉の筈

取引停止

▲不渡 京城府[illegible] 李北根 ▲不渡 本町二の七三 松岡大三郎

海外經濟電報

倫敦銀塊	二〇片一六分三	
米棉		二十錢高
印棉		七十錢安
スチール株	四八弗二分一	
アナコンダ株	一〇弗八分七	
日米爲替	四九弗一〇〇分六五	
英米爲替	三弗三〇仙八分五	
紐育銀塊	二九仙八分五	

昭和六年の財界點描（三）

三月

◇十二日　京城府議改選の陣起る
◇十六日　鮮油肥問題で三井三菱の對立
◇十八日　移出米廻着旺盛、鮮質肥料價格協定成立
◇二十日　社債上有卦に入る
◇二十三日　中旬入超六百萬圓
◇二十六日　東拓朝鮮開發に主力を注ぐこととなる、朝鮮駐在事務部の權限擴張
◇二十七日　四月一日を期し預金利下に東西有力銀行業の意見一致
◇二十八日　波瀾重疊の第五十九議會終る
　京城商議正副會頭人選難に陷る

四月

◇一日　地方自治制施行さる。東拓木支店大異動發表、大村京城商議理事三十一日附を以て依願解職となる
◇二日　木浦金組で利下のトップを切る。咸南山間地帶に甜菜栽培熱起る。仁取問屋側者一行歸任の兒玉總監を釜山に待受る
◇三日　記念植樹デー、齋藤總督鮮を風靡す
◇四日　丹羽總督國税制度に關して[illegible]へる
◇六日　有賀氏の商議會頭就任問題に陷る。郵商兩社の協約成立す
◇七日　預金利下實行、定期三厘北他一厘方。三月中の對支貿易濟南輸出二千三百餘萬、輸入一千七百餘萬圓。三月中の朝鮮對外貿易合計入超四百卅二萬圓で入超六百二十一萬割、前年同期に比し七百萬圓の激減、市取合併移轉反對の仁川府民大會例に依つて公會堂に開かる

株式（十二月十一日）

京取短期

銘柄		寄付	大引	高値	安値
京取	前	—	—	—	—
	後	—	—	—	—
鮮新	前	—	—	—	—
	後	—	—	—	—
大新	前	[illegible]	—	[illegible]	[illegible]
	後	[illegible]	—	[illegible]	[illegible]
安取	前	—	—	—	—
	後	—	—	—	—
東新	前	[illegible]	[illegible]	[illegible]	[illegible]
	後	[illegible]	[illegible]	[illegible]	[illegible]

The lower parts of the 株式 block (勘定と日歩, 京東大仁間安 and 京大鮮東仁安 boards, 出來高), the 東株短期市場, 大株短期 and 大株長期 tables, and the 安東株式 table are unreadable in this scan; their figures are not transcribed.

期米（十一日）

東京現物		
東株	[illegible]	日毛 [illegible]
同新	[illegible]	東拓 [illegible]
鐘紡	[illegible]	同新 [illegible]
銀新	[illegible]	富士紡 [illegible]
新取	[illegible]	日石 [illegible]

◎仁川　The 前場 and 後場 sessions for 一月 to 十月 (寄付、中値、先限) are unreadable in this scan; their figures are not transcribed.

The 大阪, 東京, 兵庫, 下關 and 桑名 tables (前場, 後場, 寄付, 止め and 中寄 for 一 to 十), with the note 前アト〇九錢, are also unreadable; their figures are not transcribed.

鮮内延べ

The 京城, 仁川, 群山, 木浦, 釜山 and 大邱 rows (前寄, 前止, 後寄 and 後止 for 一末, 一中 and 十二末) are unreadable in this scan; their figures are not transcribed.

大阪期米啗合

Only the row labels and the column headings 賣方, 取組高, 前月, 當月, 先月, 大引, 中月, 本月 and 前寄 can be read. The figures for 當限, 中限, 先限 and 總計 are not transcribed.

市況（十一日）

The 大阪綿花 (前場, 後場), 大阪綿布, 大阪市中相場, 大阪砂糖 and 大阪砂糖前後場 quotations (for 十二月 to 六月, ストリクトミドリング, ブローチ and ベンゴール, with 先限, 當限, 寄付, 大引 and 不變) are unreadable in this scan; their figures are not transcribed.

◎現物 … [illegible]　日糖（ST）現物十七圓八十錢

協力内閣謳はれ 一擧十五圓飛び 新東百卅圓關門突破す

前場 前日來手捌り鈍く全く彈力性を喪失してヂリ〱と値崩を低下し來り折柄、今朝は昨夜來の政變報に一段引締り、政策轉換の金輸出再禁止の物凄き狂騰を招いたので東西とも一擧十圓飛びの物凄き狂騰を演じ來つたので惡質整理の必要上殊に始まつたが**東新百二十七圓九十錢と前日より十圓二十錢高** 大新五十九圓丁と三圓高に寄付き、引續いて東新は忽ち二十八圓丁に昂進し更に**二十九圓二十錢と正に百三十圓關門は肉薄せんかの頑健を持し**アト一服氣味の利喰に伸惱んだが底意強く、同八十錢と止めた。即ち前日の止値に比し十一圓十錢高であつた

後場 前引政變に金輸出再禁止期待を絡りまぜて依然狂騰を演じ來つた折柄、後場は依然底意強硬に百二十九圓四十錢と寄付き、東西の更に猛勢から軟派の踏みで上げを誘致して東新は百三十圓關門を無造作に突破して完全に十五圓上げを見せて別欄の如く大引した

株界片語

材料がどうの、仕手がどうのつて云つた處で現實を最も良く語るは先づ安心なるところ▲但し財界現實は最に現時の經濟實情を反映してゐるかどうか▲この點に賣方の主張があり賣張に對して相當根強く自信を得たものもあつたが▲だが遂に株價と財界實情の開きが政變期待であり金輸出再禁止見越であつたのだ▲從つていよ〱決定的と見られる政變來の空氣は賣方の臆につれて有頂天になつて買付く…

有頂天買警戒 事態靜觀の必要あり

注文殺到に相場を動かしてゐる譯▲だからこの點に關する限り硬派の見越しは的中したとは云へ一應に金再禁を好材料と考へる現在の買方の見解果して妥當か▲勿論時の政府施設如何であるが事實の問題としてこれによつて高物價時代を招來するには相當の時日を要する譯である▲さうなれば結果ぬか喜びに終り有頂天買が咎められることゝなるのではないか▲まあ何れにしても年末ではあり材料は表面化すればそれで仕舞ひと見做すべきであらう

若槻内閣に殺ひかぶさりつゝあつた陰雲はいよ〱表面化して來つた。即ちさきに安達内相の聲明は不可避的情勢となり、井上藏相と官僚派の反目とは既に一大對立となつて安達内相の聲明は表面化して政局は危機の淵に直面するに至つた…

政變の波及！ 清算市場悉く爆騰

赤字問題、行財政整理、非募債主義、增税案、日支事變に對する措置等々の政治的失敗に加ふるにデフレーションの破綻、金本位制の危機、高金利政策の強硬等々の弊が累積し、その結果は遂に問題は表面化し政變は確定的となり來つた。かくてこの結果は現時の政策を轉換すべからざる難件を、打開し難き現況を適切なる方針によつて好轉せしむるとは望みを繫ぎ得る。この見越人氣が消々として清算市場に漲り各市場は文字通りの物凄い沸騰を示し來つた即ち東新株九圓九十錢高、大阪期米三十六丁高等々と、而して政變に關聯して金輸出再禁止がその嘶し題目となつてゐる模樣であつた

商内頗る活況

今朝は政變說を傳へて假然東西の物凄き狂騰を示現し來つたので當所は賑なる賣買を呈し東新には京證の投げ物立山買米せ買ひ及び積極的にこれに對し古野利喰何の賣りあり

東新　賣方大林一六〇德泰一四〇成清一五〇松山一八〇古野三七〇田中道一四〇立山一四〇▲大林一五〇德泰二三〇京證二七〇松山一八〇古野二七〇立山二二〇

取組高 今前場までにおける當地主要株取組中百枚以上の建玉内容左の通りであつた

京取　買方立山一五〇▲賣方白井二三〇德泰三四〇松山四四〇田中道五二〇立山七〇〇
大新　賣方田中道二〇〇▲賣方一五〇
東新　賣方白井五三〇德泰四二〇山口一一〇京證五七〇松山一八〇

○▲佛貨四分利一二四、四〇

公債市況（十一日）

東京國債市場引け氣配▲甲號五分利八七、二五▲第二回五分利八六、〇▲同四分利七三、八〇▲十七年もの一▲十八年もの一▲廿二年もの一▲廿八年もの八八、一〇

田中道一、一二〇立山一、九〇▲買方大林二九〇白井四〇〇成清一〇〇古野一、三四〇立山一、〇〇〇

米

政變囃しに寄强硬 後仕手の自重に保合

前場 前日は下げ一巡の酉時であつた所へ今朝は政變が再び三十一圓百に復したので氣配引りを見る買物を呼び寄七圓ノ五錢 **中七圓四十五錢先七圓九十錢と一寸景氣よく寄付いた** が年末で有力者は自重してゐる際とて二節は忽ち八十五錢と足許事情にアト少は双方の玉整理一巡節八十六錢から九十錢辨みに手堅く保合ひ引際は又十一錢と押し四錢と前節を終り目先末だどちらにも大動きは望み難き商状であつた

後場 前場政變話も賣方に味方する形で寄付強硬を見せたものゝ後保合つた折柄、後場は幾り一節高中不重七圓八十六錢と寄付き、二節附寄付き三節には八十六錢と押したが四節には八十六錢とかへし前節の如く手堅く保合つて大引した

米界展望

前日まで(は)他愛のなかつた相場が今朝はムク〱と頭を持ち上げ父くもツカリして來た▲も少し突ふて見ても立ち上るのではないか▲と當業者の見る所では相場が雲くなると賣方が利喰を急ぎ高くなると買方が手仕舞すると賈いふ狀態で行き斯ふした相場を頭するのが當然であらう▲それにしても併にも相場には枠の上げ下ろしが殺い、年末までには見も少しは興味ある相場が出現しさうにもあるが何分これだけ理想屋と挾算屋が四つに取組んだまゝ睨み合ひ…

政變好感買氣

今朝は内閣總辭職說に米界にも多少の衝動を與へ前る强硬な商狀を呈するに至つたが若し現内閣が總辭職して聯立内閣が生れるとせば從來の消極政策を放棄して積極政策を斷行するものと見ることも出來るので無論買氣を煽るのが當然であつて從來賣米作れに買控への態度を示してゐた連中が食指が大に動き出した感があるので或はこれを轉機に多少の引締りを見るやも知れない情勢である

政變構へと 米界の强弱

安達内相の協力内閣說により愈々現内閣に決裂を生じこれが如何に解決するかは米界においても重視されるに至つて居るのみか遂に新方針に相當の高値を出現するものと解釋する者が多いに反し弱氣側では假に協力内閣が出現するとしても現在我國の難局を切り拔けるに積極政策は取れない情勢にあると…

京城延べ 强保合 政變期待に上げ後惱む

前場 前日來仁川の小高きを承りに小締り步調を追つて、手堅く推移せし折柄、今朝は政變說の流布され乘り販仁の一層軟化を眺めて當所も氣配强く一圓一米七圓五十五錢と前日の止値より十八錢方…

年内中は往來

現在遠大の理想を以つて買進んでゐる强氣と挾算上首米を蓄はつてゐる連中はこの邊三十錢や五十錢どちらに動いてもそんな事に頓着する手合でない所へ正米は產地の出廻薄と内地筋の買控へで動きのとれない彼我間に陷つてゐるしその他外米の勝的材料も目先注目すべきものはないので年内中はただ小目筋がその日の情勢によつて取引する位な事で大きな動きは望まれず往來相場に推移するの外あるまいといふ說が多いやうである

東京深川在米

東京深川在米十一日現在は六十二萬六千八百十七俵と前日の在米高に比較して一萬一千二百九十二俵の增加である

愈々餅搗き

るから餘り强材料とは見做し難きのみか既に政府の百五十萬石買上げ決定で世上の人氣を相當買ひに導き更に又協立内閣說で係る買側の弱する所は却つて將來に賈方が萬一根を深くする事に至らぬとも限らないといふ向もあつた

結局買の勝

無論不景氣が深刻の際とて相場は上げても下げても急進なことは望まれないが頭目米の足取りから見ると高值から三四十錢押すかと見ふと直ぐ元の高値に引戾すなんかは僅かに餅搗き相場を始めてゐると見られるのみか別にこれと注目すべき材料もなく只目先の思惑ひでどちらにも相場が爲き方向なることから見ると歲許は暫らく二三十錢の高下を繰返し不景氣ながら餅搗相場を演ずるのかも知れない

日下理想買ひと挾算筋で四ッに取組んでゐる相場が結局何れに分岐するかはその取組が大きいだけ一般に注目を惹いてゐる所なるがこれを正米の商狀から見ると定期が正米より上鞘を買進んで產地の荷物を早く各集散市場に吸收したゞけは此邊現物として下げられない情態となつてゐる許りか本年の如く凶作況の米に對し政府が二回に亘つて二百五十萬石の米を買上げ一方集散市場には定期筋が多量の正米を持ち農家の手にに持米が漸くなる事はそれだけ將來に買方の仕事がし易い事になるのでこの勝負は結局買方の勝利だと見る向が多い

前場 [illegible]

寄引值 ▲一回一末一七五五…五三▲二回一中一七二六、一末一十四九…五二▲三回一中一七二六、一七五〇▲五回一末一七五五、四回一末一七四八…四九五四▲六回一末一七四八…四九

心の底當振りの浮動保合を續けてゐたが、六回には販仁の軟化趨勢から四十九錢と押し高なくれの味なき商狀に前場を終つた、寄引、後場出來高左の如し

後場 販仁の軟合みに一轉軟化して始まり强保合を續けた折柄後場は一回一末七圓五十錢と幾りなく寄付き、引續いて二回には四十九錢と小動合み動を持續しつゝ別欄の如く大引した

寄引値 十二中一六六〇、十二末一六六〇、一中一七三〇、一末一七五〇
出來高 一萬四千二百石

京城 一等精白米十二圓より鮮白米十四圓三十錢丸キ合格玄米三等十六圓七錢四等十六圓五十錢今摺玄米十四圓四十錢下十三圓九十錢精十四錢五十四錢三下四錢

大豆 龍山八、五〇長湍八、六〇漣川八、六〇鐵原八、五〇

仁川 諸地荷物薄に强調を維持して居る正米は今朝定期の引返しを受けて丸キ角ヂ丸ヂ石拔三等十六圓九十錢四等十六圓六十錢鮮白米丸仁印六圓七十五錢と何れも二十錢方高く叉精も政民精四錢四厘五毛在來精四錢二厘五毛で一斤に對し五毛方引締りである

大豆 北鮮産旧丸型長湍坡川漣川八圓九十錢安汗浦川新幕八圓二十錢海州安宮七圓五十錢で依然保合ひである

釜山 内地清算市場の政變氣構へ高騰に地場延べの上放れと共に市場人氣好化し手持筋は恋勵值を唱へたが依然人往捗々からざる折柄各值は兎角手控へられて鮮白米物無く地場小口筋、精米筋の手當にて五千百六十七叺の取引あり湖南線正三等十七圓三十錢內鮮十七圓丁度無格十四圓七十錢華外十二圓七十錢見當と十錢高を示した

群山 入荷千叺と減り減少の折柄各地清算の上放れに人氣好轉し叺當り米方前値を走らしたが賣方年末接迫と入荷今の成期符不安に高値警戒されて買拵へにダレ結局十錢高の丸ヤ三等十七圓二十五錢四等十六圓七十五錢見當を唱へた

大邱 政變說の內地清算上放れを傳へて地場延べ高に人氣良く氣配十錢方買は抗拂々思惑的の買物もあり地場精米筋手當の買ひ進みに相當の手合せあり商良三等十七圓四十錢鮮力三等十七圓二十錢見當を唱へた

實傳節婦 維新俠艷録（138）

禰爪彥七氏作　竹内靜古氏畫

出帥（十四）

——大事は去つた……

有栖川宮家御父子は悲痛の面持で立ち上られた。

大炊御門、中山、橋本、五條の公卿たちも袖を連ねてその場を去つた。

退角するうちに、

蛤門は、戰ひ正にたけなはとなつてきた。

まきあがる砂塵、雨と降る銃丸の下をかひくゞりながら、長州勢は、騰勝の大氣をついて、こゝを先途と攻めたてる長軍の銃兵。今日ぞ四門の守護に任ずる武門の面目と防戰必死の會津藩の人々。劍戟のひゞき——血と肉とを擘きつける雄叫び——それ等が物すごい騷音となつて都大路の晝の眠りはやぶられた。

『やるんだぞ！二百や三百の長州勢に、この門を奪はれては武門の恥辱だ。一期を晴れの合戰と思へよ……』

會津の哲將林權助は、長劍を揮しながら防戰の將士の間を縫つて廻る。

『西川、吉田……前衞に備へい！來島又兵衞の攻口としては、確かに肉彈戰を用ひるだらう。こちらも徹底的に銃を揃へて戰るんだ。前衞ぞ。戰傷を負いても、長州勢に踏んこまれてはならぬ！』と、よいか』

『畏まりました』

『ウワーッ』

と、あがる鬨の聲と共に、國司信濃は先頭に駒をたて、蛤門を死守する會津勢の背後に現はれた

素破！

敵の敵である。

と、見るや今まで鳴りを沈めてゐた桑名の勢は

小癪な！とばかりに國司の一隊に立ち向つた。

前には來島の猛襲を支へる會津勢の激戰、背後には國司の奇襲を押へようとする桑名勢の苦戰……

いふ、蛤門は會桑二藩の死守によつて、辛くも長軍の勢猛を支へてゐるのだ。

だのに——なんといふ悪籤だらう。

假如として起る喚聲と同時に御所門前の日野中納言、勸修寺左中將の邸にふせられた長州勢が、ドッと、わめいて會桑の守備を攻めたてゝきた。

假然。

會桑の戰線は俄さ足立つてみられはごめた。

息をもつかずに攻めたてた。

折からこゝに、蛤門の門扉はサッと開かれて、今日ぞ決死の會津の精鋭が、突先するやくきり込んで來た。

『おッ、出たぞ！會津が出たぞッ！この機を逃がすな！』

惇平一郎！來島は軍の先頭に立つた。

『退け！続くのだぞ！』

と、會津勢の眞ッ只中へ——見る〱四五人を斬つて落とす。

『それ、隊長を討たすな！』

と、無二無三に斬り込んでゆく長州勢の豹虎！肉彈、又肉彈！たちまちにして加河原山の大修羅場は現出されてきた。

時しも中立賣門に馳せ向つてゐた國司信濃の一隊は、筑前兵の守備を衝いて、見事にこれを突破し

國粹銘茶　たちばな

カゼネツに一番よくきく　ネツトール
販賣店各地にあり
本舗　京城府明治町二ノ八八　林藥房

京城日報
朝刊・夕刊
本紙朝夕共十二頁
京城府太平通一丁目 發行所 京城日報社

學校デハ模範生・家庭デハ良イ子ドナレル

八大學習雑誌

スバラシク立派ナ新年號

日本發賣 小學館

大奮發！大奉仕！

書店ノ店頭第一線ニピカピカ光ル金表紙。
小學館發行 八大學習雑誌 大評判ノ新年號ニハ

內閣總理大臣若槻禮次郎閣下　陸軍大臣南次郎閣下
安達內務大臣　井上大藏大臣　原鐵道大臣　小泉遞信大臣　以上ノ閣下ガ

特ニ『新年ニ際シテ』ノ訓言ヲ本誌愛讀者一千萬小學兒童ノタメニオ書キ下サイマシタ。

金色表紙 新年號には全國高師の諸先生教育大家の面白くて解りよい學習記事や一流作家のステキな物語や上手な畫家の美しい挿繪で一杯

オマケの附錄ドッサリ山程

新年にふさはしく文學習的な天皇皇后兩陛下御尊影（六度刷の立派な額面用）双六や書き初めお手本組立細工など五大附錄や八大附錄が本誌からハミ出すほどです

▼一萬人大懸賞募集　貰つてスグ役立つ立派な賞品は新年號に寫眞が出てゐますゼヒ御覧なさい

▼十周年記念事業發表　皆さんと俱にスクスクと育ちました小學館は創立十年です、この芽出度い時に皆さんの爲め大いに盡します。

スバラシイ新年號は
お友達にもおすゝめして皆んな愛讀して皆んな
成績ハ滿點!! 操行ハ善良!!
になりませう

▼大評判!!賣切れの恐れがあります。すぐ書店へ駈足！品切れの時は直接本社へ!!

小學生諸君！面白クテ爲メニナル八大學習雑誌ヲゼヒ御覧下サイ

東京市神田區表神保町六（發行所）小學館 振替東京四五一〇七番

東京出版協會員發行 新刊重版 圖書案內

東京出版協會 新刊月報 全國各書店にて無代進呈

重版（最新版） 八杉貞利 新村出 松本... 共譯 新譯 **露和大辭典** 大倉書店 東京市日本橋區通三丁目 振替東京二三八番
露語學界の太陽!! 日本が有する唯一の露和辭典 改刷版・特價提供!!

新刊 文學士 團伊能著 **概觀歐洲藝術史** 四六判 七二〇頁 冨山房 東京市九段坂下 振替東京五〇一番
各頁に寫眞版挿入 ・頗る雅麗・全部アート紙

新刊 理學士 小倉金之助 井田 ... 共譯 **解析幾何學演習** 文明社 東京市小石川區水道端二ノ二〇 振替東京一七〇一六番
代數（普・良・版）微分・積分物理學演習（各四圓）愈々演習時代出現

新刊 小倉金之助 ... 譯 **カジョリ初等數學史** 山海堂 東京市神田區北神保町 振替東京二六九一番

重版 上田萬年・松井簡治 共著 **大日本國語辭典** 本文四卷 索引一卷 冨山房 東京市九段坂下 振替東京五〇一番
最大最良唯一の標準國語大辭典

新刊 愛知第大學教授 ... **代數學狙所** 文明社 東京市小石川區水道端二ノ二〇 振替東京一七〇一六番
姉妹篇幾何學精解

新刊 農學博士 芝田清吾著 **兎の蕃殖** 明文堂 東京・神田・錦町一丁目 振替東京二三一九〇番

重版 文部省編纂 **滿洲圖** 大日本圖書株式會社 東京市京橋區銀座一丁目 振替東京二一九番

重版 文學博士 坪井九馬三著 **最近政治外交史** 全四卷 冨山房 東京市九段坂下 振替東京五〇一番
描き出された政治、外交の諸相 興趣無限の好著

重版 東大教授 文學博士 吉田熊次 監閲 **世界教育名著叢書** ─特價提供！─ 文教書院 東京市神田區一ツ橋通町 振替東京二五二一番

新刊 工學博士 金森誠之著 **人格學概論** 中興館 東京市神田區表神保町 振替東京四二二三番

新版 **社交ダンス** その理論と正しい踊り方 山海堂出版部 東京市神田區北神保町 振替東京二六九一番

新刊 京城日報社 佐藤巖著 **新聞遍路** 記者生活錄 松山房 東京・神田・表猿樂町八 振替東京六八四〇番

新刊 農學博士 見波定治著 **顯微鏡的植物學實驗法** 成美堂 東京市日本橋區通三丁目 振替東京一七一九番

十五萬購讀者積年の信用

日本家庭大百科事彙

家庭と書籍　德富蘇峰

予は今更大英百科全書の內容を喋々するものではない。この書に收められた當代諸家の論文が一個英國文明の高き水準を示したるものであることを言はんとするものではない。然れどもディドローの百科全書が佛國大革命の導火となりし前奏をなしたることは、何人も疑はんとして疑ひ能はざる史上の明白事だ。由來讀書にして世人より閑却され易き辭書の編纂・出版が、文化の到達點を劃る里程となり、思想運動の炬火となるは、白雪の曠野の下にも早春を孕む潮流のせせらぐと一般、若光一時にめぐり來れば滔々河流を漲らす。

坂本君は我國出版界の元老だ。君が明治文化の創業時代より不撓不屈の精神を以て我國文化に貢獻したる功績は一代の文武大臣が數年の片々たる事蹟の比ではない。

百科全書の如き時代文化の反映に副き書物にあつては刻々の補遺改修が必要だ。しかしこの文化的貢物をとかく怠りがちな我國出版界に於て、坂本君が敢然數十萬の資を投じて、形式に內容に新時代の要求に應じた新書を世に提供したことは出版良心に忠實なる業挙といふに値する。この書こそ眞に家庭に備へ、應接間に飾るべき好個の資料であらう。

理想的のもの　詩人 野口米次郎

私は「日本家庭大百科事彙」を稱揚する前に出版者富山房主坂本嘉治馬氏を稱揚する。氏は所謂出版報國の士で決して算盤のみを弾いて「儲らんかなの商賣者」でない。氏の國家へ貢獻する丹心と不言實行の信念が今「日本家庭大百科事彙」となつて顯はれた。私共がその一部を各家庭に備へることは即ち氏の精神努力を認めると同時に文化的生活へ發進することを意味する。

本書は臨時の助言者であると共に平日の良友である。私は本書を大學教授と最大益友とを兼ねるものとして各家庭に一部備へられんことを希望する。本書完成に常られた編纂部並に寄稿者諸君は日本最適任者であることはいふまでもないが、私はその文章が平易簡明で特に挿畫が用意周到の結晶であることを諸君に告げたい。すべての點に本書は最も理想的なもので最後に私も愛讀者の一人であることを申上げる。

補遺・索引出來 全四卷 完成特賣中

特價部數に制限あり 御申込は即刻本社へ 毎月僅か二圓五拾錢であなたの所有になる便法あり詳細內容見本

日本家庭大百科事彙 ─全四卷內容─
▽寄稿家 三百五十餘家
▽解說項目 五萬餘項
▽索引 九萬項
▽挿畫 六千五百餘個
▽圖版（寫彩色）地圖 五百十二面
▽總紙數 五千二百十頁
菊八寸三分横五寸五分（國際百科辭典版）總革製

─定價 金參拾八圓─
特價 金貳拾八圓
一・二・三卷・各・七円五拾錢 四卷（補遺索引）五円五拾錢
─特に各卷分賣いたします─
荷造送料 內地（第一卷・第二卷・第三卷・第四卷）各・四五 ... 外地 ...

冨山房 東京市九段坂下・振替東京五〇一番

B-397

感冒の用心

ブルトーゼは貧血蛋白榮養素「プロタルビン」と有機鐵の堅固な結合體ですから

少量で 偉大な効果があり消化器を勞せず迅速に同化吸收せられます

良質を 佳良ならしめて新鮮な血液の補給を增强し發血を增加します

精力を 旺盛にし根本的に體質を改善し均整のとれた肉體を創ります

厚着、重ね着よりも、感冒位にビクともせぬ身體を養ふことが肝腎殊に、晩秋に激增する呼吸器病の豫防と治癒にはブルトーゼの常用あるのみ！

補血強壯增進劑

ブルトーゼ

全國五百有餘著名病院御採用

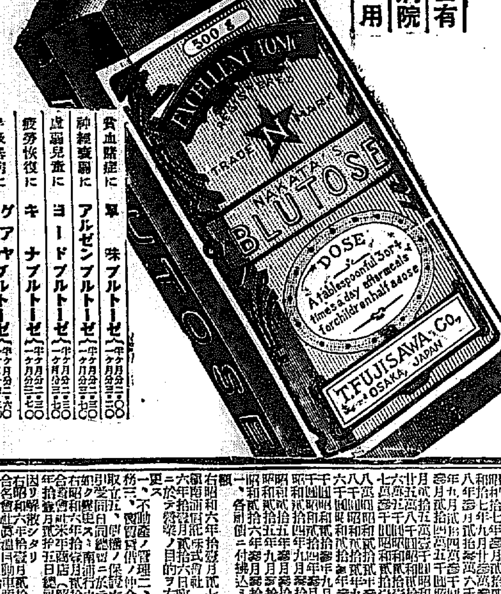

貧血諸症に 單味ブルトーゼ
神經衰弱に アルゼンブルトーゼ
虛弱兒童に ヨードブルトーゼ
疲勞恢復に キナブルトーゼ
呼吸器病に ゲアヤコールブルトーゼ

活動の源泉（小冊子）申込次第進呈

株式會社 藤澤友吉商店 大阪道修町三

商業登記公告　全州地方法院

[illegible]

法人登記公告　廣州出張所

[illegible]

商業登記公告　平澤出張所

[illegible]

商業登記公告　水原支廳

[illegible]

法人登記公告　群山支廳

[illegible]

商業登記公告　鎭南浦支廳

[illegible]

若槻內閣總辭職

【東京發至急報】若槻首相は十一日午後五時三十分參內閣員全部の辭表を闕下に捧呈した(號外再錄)

【東京十一日午後五時三十五分着至急報】十一日午後四時二十五分より緊急閣議を開き內閣の最後的態度につき協議の結果、閣內不統一の責を負ひ內閣總辭職をなすことに決定し、若槻首相は全閣僚の辭表をとり纏め宮中の御都合を伺ひ午後五時三十分參內　天皇陛下に拜謁仰付けられ闕下に辭表を捧呈した

內相も正式辭表提出

【東京十一日午後四時四十七分發至急報】安達內相の飜意拒絕に遭ひ、政府は午後三時半より閣議を續行したが、四時二十分に至り安達內相も出席し正式に辭表を提出した

有難き御諚を賜ふ

【東京電報】若槻首相は安達內相の辭表提出により全閣僚の辭表出揃ひたるため宮中の御都合を奉伺した上、午後五時半參內御學問所にて天皇陛下に拜謁仰付られ全閣僚の辭表を捧呈したが『何分の沙汰あるまで職に止り國務を見よ』との有難き御諚を賜はり若槻首相は聖旨を奉戴して退下、再び閣議に臨んで各閣僚に聖旨を傳達した

翰長、政務官らも辭表提出

【東京電報】內閣總辭職に伴ひ川崎書記官長、齋藤法制局長官はじめ各省政務次官、同參與官及び閣僚秘書官、高橋拓務總監各大臣秘書官はそれぞれ所管大臣の手元へ辭表を提出した

辭職理由
閣內不統一を生じ責任を負ふて辭職

【東京發至急報】若槻首相の畏き邊りに捧呈した辭表の辭職理由は現內閣は外交財政共に困難なる時局に當り努力し來つたが、刻下の政局に對し閣內の意見相違を來し不統一を生じたるを以て其責を負ひ骸骨を請ひ奉るといふにあり

『辭表に記入した理由』

【東京電報】若槻首相が十一日午後五時半宮中に參內闕下に捧呈した辭表に記入した理由としては『總理大臣として現下の難局打開について善處努力したが、不幸にして內相と所見を異にするに至つた爲め茲に骸骨を乞ひ奉る』との意味を明記したものである

西園寺公をお召し
公はけふ午後二時半坐漁莊より參內

【東京電報】若槻內閣總辭職に伴ふ後繼內閣に關し陛下には牧野內府を御前に召され、御下問あらせられたので、內府は謹んで園公に御下問あらせられて然るべき旨を奉答した結果、宮中より直ちに興津坐漁莊の園公に對しお召しの御沙汰があつたので、公は十二日午前九時三十四分興津驛發午後二時二十九分東京驛着上京、直に參內して陛下に拜謁仰せつけられ後繼內閣の御下問奉答する筈であるがこの至急の園公お召しは政局の重大化を物語るものである

入京と共に重臣會議
奉答後即日歸興の豫定

【東京特電】十二日午後西園寺公入京と共に重臣會議を開き後繼內閣に對する態度を決定直ちに參內御下問に奉答する筈である

【興津電報】西園寺公は後繼內閣に就き畏き邊りよりの御下問に奉答のため、中川、原田兩秘書同伴十二日午前九時卅四分興津驛發午後二時二十三分新橋驛着列車で入京、駿河臺の本邸に入り それより直に宮中に參內、御下問に奉答の上同日午後十時四十九分興津着列車で歸興の筈

牧野內府から奉答

【東京電報】宮中に出仕した牧野內府は午後三時五十分一度退出高輪の官舍に入つたが、お召しにより五時二十五分再び出仕し首相が參內して辭表捧呈後陛下の御前に伺候、後繼內閣についての御下問を拜し西園寺公に御下問あらせられて然るべき旨を奉答して退下、午後六時五分再び出仕の一木宮相、鈴木侍從長と會見重要協議を遂げて午後六時四十五分退下一木宮相は同四十分それぞれ退下した

結束申合せ
與黨總務會

【東京電報】內閣總辭職に先立ち與黨は十一日午後二時半本部に引續き總務會を開き山道、富田、頼母木三氏より政局につき報告あり協力內閣につき賛否兩論に分れ激論の結果、左の申合をなした

申合

政界は極めて重大時期に臨んでゐるから我黨は一致結束これに善處する

斯くて午後三時半休憩、此間、頼母木氏は若槻首相を訪ひ幹部會の經過報告の上首相の意向を徵するところあつた、更に午後八時頃總會を開き總辭職に對する善後策につき協議する筈

政友內閣說最も有力
憲政の常道により
後繼內閣は何處へ？

【東京電報】若槻首相の辭表には閣內不統一を表明し、政策行詰りに依る辭職にあらざる事を示したるは大命再降下を期待したものと見られてゐるが、閣內にも必ずしも再降下を期待し得ぬと見る者もある、なほ高橋內閣或は協力內閣說あるも、憲政常道による政友會內閣說が強く傳へられこれに對し實業界方面に於ては財界關係から必ずしも犬養內閣に單純に贊成せざる模樣もある

政友に大命下らば金輸再禁を行はん

【東京電報】現內閣はその存在中斷じて禁金輸せぬと聲明したが、若し政友會に大命降下せば親任式當日禁金輸を行ふべしといはる

安達氏一派に入閣慫慂か

【東京電報】政友會では大命犬養總裁に降下する場合、久原幹事長を安達氏の許に總裁代理として派し、內相自身及びその一派の入閣を慫慂することとなつてゐる、その入閣數は安達內相と行動を共にする代議士の多寡によつて決定する譯であるが、政友會では二名若くは三名を入れねばなるまいと見てゐる、一方安達氏は新內閣の閣員として入閣する場合必ずしも內相の地位を固持しないと

身びいきの兩黨
與黨內は目下紛糾
安達氏除名說あるも實現困難

【東京特電】後繼內閣問題について政府は政策行詰りに依る總辭職にあらざるを以て大命再び降下するものと豫期し、一方政友會は憲政の常道よりして當然犬養總裁に降下あるべしと信じ兩派とも自黨に都合よき觀察を下してゐる、たゞ與黨內は目下紛糾を極め安達氏の除名說さへ起つてゐるが政界に於ける氏の地位乃至勢力の上から見て困難なものとされてゐる

若槻男は依然總裁
川崎翰長を通じて聲明

【東京電報】若槻男は引續き總裁として民政黨總裁を辭すべしとの說あるに對し、川崎翰長を通じて依然民政黨總裁の位置を去る者にあらずと聲明した

午前の閣議
總辭職に至るまで
全閣僚が辭表に署名
こゝに至る迄の經過を報告

【東京電報】若槻內閣最後の態度を決すべき十一日の閣議は午前十時三十分より永田町首相官邸に開會、首相以下(安達內相缺席)全閣僚出席、首相より改めて十日富田氏と會見以來の協力內閣問題に關する經過殊に內相の態度について詳細報告し

內相が昨十日午後十時辭去してより度々の招きにも應ぜず同夜最後の電話において今朝九時會見の約束をなしたることも今朝に至りては之を拒絕した、從つて內相の意見も極めて明瞭であるから內相が態度を改めざる以上は現狀維持は不可能である、從つて今日更に强ひて內相と最後の協議をした處で結果は昨日來と同樣のものであると豫想される、故に現內閣は不統一の故を以て總辭職を決行するの外あるまい

と悲壯な決意を述べるところありこれに對し閣議の結果兎も角、今一度內相と懇談をなし血路を開いてはどうかと云ふ事となり

一、井上、田中兩相が內相を訪問する、兩相は內相に對し協力內閣に對する飜意を求むる事

一、內相が飜意せざる時は直に內相の單獨辭職を促し辭表提出方を求むる

一、內相が單獨辭表提出を拒否する場合は內閣は總辭職を決行すること

に決定し、閣議時に豫想される內閣總辭職のため內相を除く首相以下全閣僚は辭表に署名し、これを首相に託して午後零時半散會した

最後の閣議
內相の出席を求め
首相から悲痛なる挨拶を述ぶ

【東京電報】若槻第二次內閣最後の閣議は十一日午後三時五十分開會し安達內相の出席をまつて特に若槻首相より

今回閣僚諸公御承知の如き事情に依り現狀維持を以つてしては政務に當る事が出來ぬことになつたにつき何卒御諒承を乞ふ、是れ自分の不德の至すところである、實に申譯ない次第である

と極めて悲痛なる面色で全閣僚の諒解を求めたに對し、安達內相は

皆樣に御迷惑をかけた事は重々御詫び致します

と簡單な挨拶をなし、次いで內閣總辭職の理由書內容につき協議打合せをなし、若槻首相以下各閣僚それぞれ辭表を提出し午後五時廿分一日休憩、若槻首相は直ちに全閣僚の辭表を取纏めて宮中に參內辭表を闕下に捧呈御許を乞ひ御前を退下、再び閣議に出席して右の次第を閣議に報告した

金輸再禁は已むを得ぬ
鄕誠之助氏談

【東京電報】政局の變動は財界に打擊を與へ寒心に堪へぬ、若槻內閣が辭職すれば後繼內閣は當然政友會が組織する譯だが、易々と政權も政友會には行くまいと思はれる事情がある樣に聞いてゐる、一度政變となれば金輸再禁止が行はれるものと覺悟しなければならぬ、その時對外爲替は三割位下るだらうから再禁止の場合平價に引上げることは至難で、結局平價切捨が行はれる事態に立至るものと思はねばならぬ

閣議決定事項

【東京電報】十一日の閣議で左の通り決定した

朝鮮總督府水產技師　駒谷律次郎
任朝鮮總督府技師(二等)
朝鮮總督府技師　池田泰次郎
同　杉谷茂
同　後藤眞咲
陞叙高等官二等(各通)

拓務省浮び上るか

【東京十一日發電】拓務省は新內閣となれば存置される事となるだらう、同省二百の官吏は若槻內閣總辭職の報にほつと安堵の胸を撫で下してゐる

總辭職に際して
若槻首相の聲明書
昨夜閣議を經て發表

【東京電報】若槻首相は十一日夜九時總辭職に際し閣議を經て左の聲明書を發表した

聲明書

さきに大命を拜して內閣を組織するや濱口內閣の政策を踏襲し、國家稀有の難局に直面して鋭意これが打開に努め、內にありては行、財政整理を斷行し財界の基礎を鞏固にし、外にありては滿洲事變の對策及び聯盟の關係に注意を拂ひ幸ひにその經過有利なる轉換を見、內閣及び與黨一致結束し近く第六十議會に臨む準備成らんとする時にあたり、偶々安達內相は內閣の機構に關し異りたる意見を立て、宜しく他の政黨と協力し新たに內閣を組織し以つて時局を負擔すべしと主張せり、余は熟考の末民政黨を基礎とする現內閣がその主義政策を異にせる反對黨と聯立協力し新內閣を組織せんとする如きは、言容易なりと雖も現下の政情に於てこれが實現は殆んど不可能の狀態にあることを看取し、これを閣僚に諮りたるに右見解は內相を除くの外閣僚全部同意したるところなり、依つて內相に對し詳かに條理を盡し贊成を求めたるもこれに應ぜざるを以て止むを得ずその辭職を求めたるに、また拒絕するところとなりたるを以て現內閣は茲に現狀のまゝ國務を遂行する能はざるの難關に逢着するに至れり、依つて余は直ちに臨時閣議を招集し閣僚の意見を徵し辭表を取りまとめてこれを闕下に捧呈し骸骨を乞ひ奉れり、今や國步艱難にして時局は極めて重大なる折柄事茲に至れるは余の深く遺憾とするところなり

黨員への聲明書

【東京電報】若槻總裁は左の如き聲明書をその黨員に發表した

黨員諸君に告ぐ、內外重大の時局に際し余は鋭意これが打開に努力し以つて時局匡救の重責に任じ來りたるも今や骸骨を乞ひ奉るの已むなきに至れるを遺憾とす、然れ共一意奉公の至誠に對しては些かも變るところなし即ち予は黨總裁として今後益々奮勵以て君國の爲めに盡さんことを期す、黨員諸君に於ても一致結束この時局に善處せられんことを切望に堪へず

朝鮮には影響あるまい
總辭職の報に
宇垣總督語る

若槻內閣總辭職の報を齎して昨十一日午後七時倭城臺の總督官邸を訪へば折柄夕食を濟ましたばかりの宇垣總督は快く記者を引見して先程諸君と會談した時は『內輪喧嘩だから何とか納まるだらう』と言つたが、遂に總辭職をしたといふことだね。然し夫婦喧嘩だつて圓滿に收まるとは限らぬ、離緣になる場合もあるから……。勿論斯る場合も豫想してゐたが、かほど早急に行はれるものとは思つてゐなかつたと案外の感に打たれたから記者の質問に對して次の如く語る

安達氏が聯立內閣の運動を起した原因については分らぬが、表面の理由は內外共に困難なる時局に當面して到底この難局を切り拔けることは出來ぬといふのであらう。然し內閣の政策が行詰つた譯ではないし二百七十名の議員を有する若槻內閣がやつて行けぬ筈はないと言ふ考へ方も出來ぬことはない。さて後繼內閣を誰が組織するかは今の場合全く豫想を許さぬ

◇

內閣の變動が朝鮮に及ぼす影響については僕は何れの內閣が出來るにせよ變異がないと思つてゐる。今からそんなことを心配するには及ばぬよ。これは又我が滿蒙政策についても同樣、變化があるとは思はぬ。先づ政友會を中心とする內閣が出來るとすれば政策の上から見て金の輸出再禁止をするくらゐのものであらう

◇

內閣の變動で僕にお鉢が廻るやうなことはあり得ない、若しそんな話をする者があれば僕はこの樣に晩飯を濟まして泰然であつたことを傳へて呉れ給へ、僕は事情が許すなら今後十年間でも朝鮮に居る考へである

株式市場
俄然活況
政友會內閣の出現を見込んで

【東京電報】十一日の株式市場は政友會內閣を見込んで俄然活況を呈し、人氣株の代表新東株短期先づ百三十圓と昨日十二圓方暴騰し從來の政變騷ぎが株式に對し安材料として取扱はれたに比し極めて注目すべき現象である、且民政內閣の非難騷主要の失敗、減稅より增稅への變替へから金再禁止問題等織込まれて事業株の活況目醒しく鐘紡八圓高、新鐘、洋紡、砂糖株三、五圓高、更に政友系の日產三井系の王子製紙、瓦斯事業注目さる、國際聯盟に對する樂觀も手つだつて目先更に强氣配である

天津事變損害

【天津十一日發電】天津事變の邦人損害總額三百萬弗である

人

◇韓李王職長官　李王妃殿下近く御出產遊ばさるべきに付十二日午前十時京城驛出發東京に出張

◇林良作氏(咸興米穀商組合長)十一日朝入城備前屋へ

◇牧山正彥氏(滿州鑛山會社專務)就任挨拶のため十一日本社來訪

◇安住伊三郎氏(大阪商工會議所議員安住大藥房主)十一日入城山本旅館へ

◇關村大佐(陸軍省補任課長)十三日午後六時五十二分咸南着列車で入城、翌日軍部との事務打合せをなし同夜奉天に向け北行の豫定

航空往來(十一日)

出發　酒坂日出男氏(福岡へ)▲酒坂サダヨ(同)▲南金鉉氏(同)▲蔡元鉉氏(平壤へ)

到着　酒坂日出男氏(大邱より)▲酒坂サダヨ(同)▲南金鉉氏(同)

暴風警報

(十一日午後八時十二分仁川觀測所發表)

高氣壓に伴ふ季節風にして北風強く氣溫急降すべし、咸鏡南北江原、慶尙南北各沿岸を警戒すべし

太平漫語

近頃の不見出といひたいのが若槻內閣の崩壞▲近頃の不仕合といひたいのが若槻內閣の總辭職▲總身に知惠の廻りかねた大男の事例だけにザマはない▲しかし、絕對多數を擁曾に持つ『大內閣』でもこんな倒れ方をするともあるとだけはよくわかつた▲それにしても、協力內閣がよいの現狀維持がよいのといつてゐたものが元も子もなくしてしまつたからをかしい▲まさか初めから元も子もなくするための協閣でも現狀維持でもなかつたらう老人連の喧嘩にもこの算盤遊びがある▲算盤が合つても狂つてもこゝまで來れば後の祭りだ。協閣も現狀維持も仲よく、實は頗る仲睦く物別れ、どこかへ吹飛んでしまつた▲吹飛んだ以上話は新しくなる。現狀維持の若槻男の出る幕は勿論どこにもなくなつた。協閣の安達氏も顏を洗つて出直せ、だ▲安達氏も出直すつもりか、若槻男と一蓮托生と洒落れてゐる。若槻男の現狀維持の向ふ臑を蹴飛ばしておいて一蓮托生もないが、取り敢へず一蓮托生、しかして顏を洗つて出直さうといふのだらう▲だが、安達氏が出直して政友會と協力內閣を作らうといふには相當の難色はあらう。民政黨に『現狀維持』では問題になるまい▲脫黨、除名、新黨樹立と安達氏の顏の洗ひ方もないことはなからうがこんどのやうな不器用でうまくゆくか▲これは兎も角、こんどの內閣は、政友會でもよい、聯立でもよい、內輪喧嘩をしないでもつと『强い』內閣でないと困る

朝鮮地圖販賣元は(一覽表進呈)
京城長谷川町　小林又七朝鮮地圖部
遞信地圖　(昭和五年九月一日發行)

內科胃腸科　腦神經病
北島醫院
京城本町四丁目百五十五番地　(電話本局二三七四番)

鮮滿ノ權威
味噌　醬油
マルミヤ
美味・芳香　廉價・德用
朝鮮平壤府
宮川釀造所

社説

若槻内閣總辭職

強力内閣の出現を望む

若槻内閣は突忽として總辭職した。突忽にあらず、總辭職すべくして總辭職したのかもしれない。併し、その總辭職ぶりは如何にも突然であつた。斯く急速に斯く急轉直下的に若槻内閣が崩壊すべしとは誰が想像し得たであらうか。無論、例の協力内閣運動の擡頭が若槻内閣を動搖せしめつゝあつたとは何人も看取してゐた。況んや若槻内閣が安達内相の協力内閣論と若槻首相の現状維持論との二派に岐れて紛糾をかもしつゝあつたことは、何人もこれを若槻内閣の前途にとつての容易ならざる問題と考へぬものはなかつたが、その後協力内閣運動の中心人物たる安達内相が若槻首相の現状維持論に屈從して穩和的態度を執るに及び且又内相自身が屢々これを言明するに至つて、若槻内閣の前途も一時小康を保つものと想像せられたのである。◇

然るに、協力内閣運動は内相の言明を裏切つて裏面においては依然として推進が續けられつゝあつたものゝごとく、極めて最近に至つて再び表面化して來た。こゝにおいてわれ等は若槻内閣にとつて又復一紛糾免れざるべしと豫想すると共に、協力内閣運動が政局の前途にかく暗影を投ずる以上この運動を何分に處理せざれば若槻内閣の前途危ふしと思料し、既に日の本欄において論じたるごとく若槻内閣は協力運動に對する最後の肚を定め、現状維持か、然らずんば速かに協力内閣への第一歩を踏むべく、何れにしても國事多難の際須く政局は國難打開に收拾すべきを警告して置いたのであるが、若槻内閣はわれ等の希望と正反對にかくのごとく不圖瓦解にしかも斯くのごとく僞然として、自ら求めて崩壊し去つたのである。而も然せる協力内閣運動を繞つて一紛糾免れざるべしと豫想したものといへども、何人が斯のごとき突風迅雷的の崩壊を豫想し得るものぞ。われ等は議會に絶對多數黨を擁する政府の奇怪にして不仕節極まるこの崩落ぶりに直面し、むしろ唖然たるのみ。◇

結果より見れば、無論、若槻内閣は崩るべくして崩れたであらう。併し、それは何處より見ても政策に倒れたにあらずして内訌に倒れたといはなければならぬ。それだけに若槻内閣の末路は無殘である。内閣を崩壊せしむる動因をなした協力内閣運動のごときも、總裁の尾若槻内閣内に醸造せられ、若槻内閣より販賣せられた。これがために自ら混亂に陷れ自ら傷きしかして自ら倒れたのである。安達氏が倒したか、若槻氏が倒されたかは問題として、ともかくも若槻、安達兩氏を繞つての部内の内訌が此處に至らしめたことは爭ふべくもない。この事實を何と見るか。われ等は若槻内閣及その一黨が、口にこそ國家國事を憂ふるものゝごとく歡聲しつゝ、その實私利私慾を充さんとして同黨異伐、つひにその醜態を暴露したものと認めざるを得ない。この意味においてわれ等は若槻内閣今回の瓦落を不快に思ふ。若槻内閣のためにではない。日本の政治道のために遺憾とする。◇

併しながら、若槻内閣は既に倒れたのである。今更にこれに拘泥を奏し續けても初まらぬ。われ等は眼を轉じて若槻内閣の次に來るべき内閣に異常の關心を拂はなければならぬ。果して何人に大命降下し、何人が後繼内閣を組織するかは徒らに私議すべきではないが傳へられる如く犬養政友會總裁に大命降り政友會内閣が組織せらるゝにせよ、民、政聯立内閣が出現するにせよ、或は又政友會及安達氏派の協力内閣にせよ、何れにしてもわれ等の望む内閣は強力なる内閣である。今日國家多難の際かく政變を見たとは返すがへすも遺憾であるが、政變來、内閣更迭を必然とした上は、われ等の希望は、たゞ意擧にして強力なる内閣の出現を待つのみ。

決議案可決し 聯盟は一段落

米國々務卿聲明書發表

【ワシントン七日發電】スチムソン氏は聯盟理事會の決議案可決一段落を告げたことに對し十日左の如きステートメントを發表した

今回支那調査委員が設置せられたことは複雜多岐を極むる問題に最終的公平な解決を與ふる上に極めて重要な建設的意義を有することは疑ひを容れぬ所なり支那、日本が同意した調停方法は紛爭を時の經過に依つて緩和し得べき最もモダーンな方法である、然し最終解決は日支兩國間の協定に基き適當な方法に依つて完成されねばならぬ、その解決方法はアメリカの加盟せる條約に違反せず、世界平和を危機に瀕せしむる恐れなく武力威迫の結果を招くことなき方法たらしむることに關心を有す

理事會の結果奏上

外相參内

【東京電話】幣原外相は十一日午後二時參内天皇陛下に拜謁仰つけられ、國際聯盟公開理事會は日支紛爭解決に關する重要問題解決をつげ閉會するに至つた結果を詳細奏上退下した

亞米利加側調査委員

【パリ十日發電】前米國陸軍長官にして近く比律賓總督の地位を去るドワイト・デヴイス氏がアメリカ側調査委員として呼聲が高い

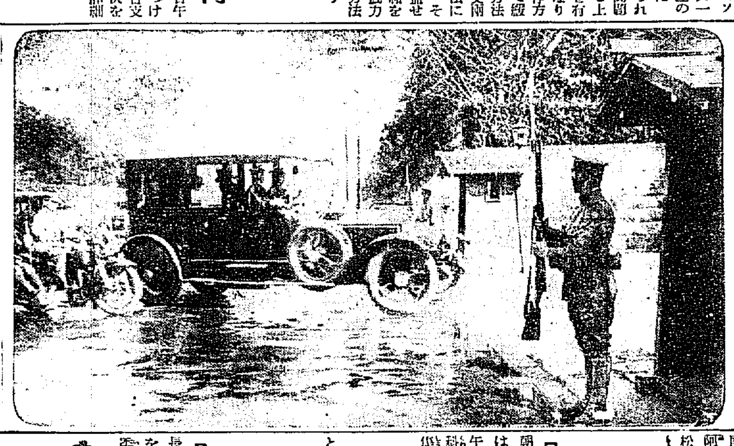

兩陛下大宮御所に行幸啓

天皇、皇后兩陛下には八日午前十一時五十分宮城御出門、大宮御所に成らせられ皇太后陛下に御對顏、大御宮行幸ならびに年末の御挨拶を遊ばされた（寫眞は大宮御所前にて拜寫）

硫安輸出入制限

總督府令で制定し 十日より施行さる

硫酸アンモニア輸出入許可規則が十日附總督府令第一五一號で公布即日施行されたが、その内容は左の如くである

硫酸『アンモニア』輸出入許可規則

第一條 本令に於て硫酸『アンモニア』と稱するは粗製の硫酸『アンモニア』を謂ふ

硫酸『アンモニア』を八割以上含有する肥料は本令の適用に關しては之を硫酸『アンモニア』と看做す

第二條 硫酸『アンモニア』の輸入又は輸出を爲さんとする者は當分の内朝鮮總督の許可を受くべし

第三條 硫酸『アンモニア』の輸入の許可を受けんとする者は左に揭ぐる事項を記載したる申請書を朝鮮總督に提出すべし

一、數量
二、積出地及輸入地
三、積出時期及輸入時期
四、生產地
五、朝鮮肥料取締令に依り肥料の輸入營業の免許を受けたる者に在りては硫酸『アンモニア』に付同令又は同令施行規則に依り免許又は認可を受けたる肥料の名稱及保證成分量並に免許又は認可を爲したる官廳名及年月日

第一條第二項の肥料の輸入の許可を申請する場合に於ては前項に揭ぐる事項の外申請書に肥料の名稱及組成の硫酸『アンモニア』の含有する割合を記載し尚前項第一號の數量は肥料の名稱別にこれを記載すべし

第四條 朝鮮總督必要ありと認むるときは一定期間内に輸入すべき硫酸『アンモニア』に付輸入許可申請書の提出時期を指定することあるべし

前項の指定を爲したるときはこれを告示す

第五條 硫酸『アンモニア』の輸出許可を受けんとする者は左に揭ぐる事項を記載したる申請書を朝鮮總督に提出すべし

一、數量
二、輸出地
三、仕向地
四、輸出時期
五、製造者の氏名又は名稱（製造者の氏名又は名稱不明なるときは生產地）

第三條第二項の規定は第一條第二項の肥料の輸出の許可を申請する場合に之を準用す

第六條 硫酸『アンモニア』の輸入又は輸出の許可を受けたる者第三條第一項第一號若しくは第二號又は前條第一項第一號若しくは第二號に揭ぐる事項を變更せんとするときはその事由を具し朝鮮總督の許可を受くべし

第三條第二項又は前條第二項の規定に依り記載したる事項を變更せんとするとき亦前項に同じ

第七條 朝鮮總督硫酸『アンモニア』の輸入又は輸出の許可を爲すときは輸入の場合に在りては積出及輸入の期間を、輸出の場合に在りては輸出の期間を指定す

前項の期間内に積出、輸入又は輸出を爲さざるときは許可はその效力を失ふ

朝鮮總督において已むを得ざる事由ありと認むるときは第一項の期間の延長を認可することあるべし

第八條 硫酸『アンモニア』の輸入の許可を受けたる者積出を爲したるときは遲滯なくその數量、積出地、船名又は列車番號及積出の年月日を朝鮮總督に屆出づべし

第九條 硫酸『アンモニア』の輸入又は輸出の許可を受けたる者輸入又は輸出を爲したるときは遲滯なく其の數量、輸入地又は輸出地及輸入又は輸出の年月日を朝鮮總督に屆出づべし

第十條 硫酸『アンモニア』の製造業者は八月一日より翌年七月三十一日迄の毎月の製造豫定數量を毎年七月三十一日迄に朝鮮總督に屆出づべし

硫酸『アンモニア』の製造業者前項の規定に依り屆出て爲したる毎月の製造豫定數量を變更せんとするときは豫めその事由を具し朝鮮總督に其の旨を屆出づべし

硫酸『アンモニア』の製造業者は毎月の製造數量を翌月十日迄に朝鮮總督に屆出づべし

第十一條 八月一日より翌年七月三十一日迄の一年間に於て硫酸『アンモニア』の移出を爲す計畫ある者は其の見込數量及豫定時期を毎年七月三十一日迄に朝鮮總督に屆出づべし

前項の規定に依り屆出を爲したる者其の計畫を變更したるとき又は移出の日より少くとも六十日前に其旨を朝鮮總督に屆出づべし

第一項の屆出を爲さざる者硫酸『アンモニア』の移出を爲さんとするときは移出の日より少くとも六十日前に其の見込數量及豫定時期を朝鮮總督に屆出づべし

朝鮮總督は硫酸『アンモニア』の需給狀況及價格に著しき影響なしと認むるときは前二項の期間の短縮を認可することあるべし

第十二條 前條第一項の規定は八月一日より翌年七月三十一日迄の一年間に於て硫酸『アンモニア』の輸出を爲す計畫ある者に之を準用す

第十三條 硫酸『アンモニア』の移入又は移出を爲したる者は移入又は移出後遲滯なく左に揭ぐる事項を朝鮮總督に屆出づべし

一、數量
二、製造者の氏名又は名稱（製造者の氏名又は名稱不明なるときは生產地）
三、移入の場合に在りては積出港及移入港、移出の場合に在りては移出港及仕向地
四、移入又は移出の年月日

第十四條 左の各號の一に該當する者は三ヶ月以下の懲役又は百圓以下の罰金に處す

一、第二條の許可を受けずして硫酸『アンモニア』の輸入若しくは輸出を爲し又は其の許可を受けたる數量を超えて輸入若しくは輸出を爲したる者
二、第十一條第一項乃至第三項の規定に依る屆出を爲さずして硫酸『アンモニア』の移出を爲し又はその屆出を爲したる數量を超えて移出を爲したる者
三、第八條乃至第十條又は前條の規定に依り屆出を爲すべき場合においてこれを爲さず又は不實の屆出を爲したる者

附則

第十五條 本令は發布の日よりこれを施行す

第十六條 第十四條第二號の規定は昭和七年一月十五日までに硫酸『アンモニア』の移出を爲す者にはこれを適用せず

第十七條 本令施行の際現に保稅地域に在る硫酸『アンモニア』又は朝鮮に向け輸送の途に在る硫酸『アンモニア』を輸入する場合及本令施行前輸出の目的を以て既に賣買契約を爲したる硫酸『アンモニア』を昭和七年一月十五日迄に輸出する場合に於て本令施行後三十日内に第三條第一項第一號乃至第四號又は第五條第一項各號に揭ぐる事項を朝鮮總督に屆出でたる者は第二條の規定に拘らず輸入又は輸出を爲すことを得

第十八條 第九條の規定は前條の規定に依り硫酸『アンモニア』の輸入又は輸出を爲したる者に之を準用す

第十九條 硫酸『アンモニア』の製造業者は昭和六年十二月一日より昭和七年七月三十一日迄の毎月の製造豫定數量を昭和六年十二月二十五日までに朝鮮總督に屆出づべし

第二十條 前條の規定に依り屆出を爲したる者に付第十條第二項の規定を準用す

第二十一條 本令施行の日より昭和七年七月三十一日までの間において硫酸『アンモニア』の移出を爲す計畫ある者は其の見込數量及豫定期を昭和六年十二月二十五日までに朝鮮總督に屆出づべし

第二十二條 前條の規定に依り爲したる屆出は第十一條の規定の適用に關してはこれを同條第一項の屆出と看做す

第二十三條 第二十一條の規定は本令施行の日より昭和七年七月三十一日迄の間に於て硫酸『アンモニア』の輸出を爲す計畫ある者に之を準用す

第二十四條 左の各號の一に該當する者は三月以下の懲役又は百圓以下の罰金に處す

一、第二十一條の規定に依る屆出を爲さずして硫酸『アンモニア』の移出を爲し又はその屆出を爲したる數量を超えて移出を爲したる者
二、第十八條乃至第二十條の規定に依り屆出を爲すべき場合においてこれを爲さず又は不實の屆出を爲したる者

京城日報を語る

東京大森海岸で開かれた ◇—京日緣故會

我社にかつて席を存された緣故をもつ人々が東京には現在二十余名在住されるが、これ等の人々の消息は何等の聯絡がないために殆んど知る由もない。そこで在京、京日緣故者の中島司氏等の發起にて池田秀雄氏社長就任を機として京日緣故會を作る事になりその第一回を十二月七日午後五時から東京市外大森海岸澤田屋で開催した◇

七日は師走には珍しく暖かな日で近い東京灣からは磯の香を含んだ南風が心地よくそよぐ集るもの阿部充家（元本社長、朝鮮協會）松岡正男（前本社長、東京日日）大山覺威（前本社編輯局長）中島司（前本社經濟部長、中央朝鮮協會）高賀貞雄（前本社通信部長、滿洲日報東京支社）杉本健一（前本社編輯部員）鎗田吾郎（前本社論説部員、洋畫家）池田秀雄（本社長）佐藤嚴（本社東京支社長）の諸氏で、『池田新社長就任を祝するとともに今後永久にこの會を續けて行きたい』との提議があつて直ちに宴に移つた◇

一同卓を圍んで新鮮な魚介料理に舌鼓をうちながら、京日在社時代の思ひ出話に打興じたが『老人祭組』といはれてゐた高賀、杉本、鎗田、中島の四氏は梁山伯を氣取り始終老人寧で快飲し氣焔を吐いたものだとその頃の愉快なエピソードを語り、阿部老も又種々と當時を面白く語られ續いて松岡氏も新らしい京城の話をユーモラスな口調で語つた。池田新社長は京日社長就任についてその堅い決心の程を披瀝するなど興趣は盡くる所を知らぬ◇

宴が重なるにつれて食卓は賑はひいづれも思ふ存分語る食ふ——全く夜の更くるを忘れるほどであつた。かくてこの意義ある懇親會は午後九時閉會した。今後は中島、佐藤兩氏を幹事として當夜の出席者以外の在京緣故者全部の入會を求めて永續的にこの會を存在することになつた（十二月七日記）

廣東派の意見一致

全體會議に出ぬ

【上海十日發電】廣東派の孫科、伍朝樞、陳友仁、李文範諸氏の一行はプレシデント・クーリッヂ號で午後一時半到着、午後四時より孫科宅に右四氏並に汪精衞、鄒魯等廣東派を交へ會議の結果蔣介石が下野を實行せぬ中は斷じて南京に開かれる新執行委員に據る第一次執監全體會議には出席せぬといふに意見一致した

滿洲對策委員會實現危ふし

委員長問題で

【東京電話】滿洲對策委員會委員長問題に關し軍部は關東軍司令官を委員長にせんとしつゝあり、同委員會の實現危ぶまれてゐる

展望臺

朝鮮人は語學の天才

黑頭漢

◇ゼネヴァの國際聯盟の舞臺は初め日本か、支那かであつたが、いまはどうやら芳澤か、施かのスローガンに一變して來たらしい。施もなかなか頑強に突張るが、芳澤も負けず劣らずに頑張り通す。施は理事國十三人會議の全員を背景にもつが、わが芳澤は孤軍奮鬪である。會議中小國にさわる施の饒舌を、じつと默過する程の寛容はないらしくその都度起つて論駁はするが、惜いかな君子話術を知らず、到底施の對手でないとすら言はれてゐる。◇少し面倒な問題になると、そのまゝ起立して朗讀する。それを通譯する者がある。かくして始めてわが日本の意思表示が出來る。つまり支那代表施が直接意思表示の出來るに對し、これは間接の意思表示だから、戰はずして、すでに三分の負け目が我れにある。如何に我れに正しい理由があつても、十分この正理の透らぬは遺憾千萬なのだ。◇こゝにおいてか、大に考へさせられる事は、外交官の武器たる外國語の巧拙如何といふ問題だ。支那を理解する事において、聯盟や芳澤代表に如くものなきに反し、英佛語に不適なる又芳澤代表に如くものなしといふ事實は、實に痛し痒しであるまいか。この辯において支那代表の流暢なる英語は、いつも白を黑にいひくるめるほど痒いところへ手が屆き過ぎる。天二物を與へず、支那は兵隊丈が弱い。◇由來支那人は語學の天才であり而かも支那語々系と、英語々系との間に、一味共通する處あるらしく今次の施代表に限らず、すべての支那人は、われわれ日本人の日本語をしやべらせても實にうまいものだ。◇それよりも、もつとうまい話術民族は、朝鮮民族であらう。朝鮮人の内地に永住する者、殊に日本服着て、内地家屋に住む者の言を隣から聽くと、どこに内鮮の區別ありやを疑ふほど、内地化せる者等の内地語の巧妙さには全くびつくりさせられる。◇かくの如く朝鮮民族は、遙に支那人を凌駕する語學の天才であり語學に上達する素質ありといふ事が出來る。◇芳澤代表の稚拙な英語を聞得しと思ふ我等は、退きて語學に天稟性をもつ朝鮮人を深くへ懷ふ。◇昭和の蘇秦張儀たる、朝鮮人出身の外交官は、これから先何年經つて國際聯盟のステージに立つか。

合併無效訴訟

準備手續裁判 十一日開かる

京仁兩取合併反對派仁川株主が提起した兩取合併にからまる▲京仁兩取合併假決議無效▲同第二次契約無效▲京城總會決議無效の三件に關する準備手續き裁判は十一日午前十一時より京城地方法院民事第一部で裁判長の係で開かれた

日貨排斥も峠を越した

住井三井店長談

對支貿易の現状はまるで火の消えた様な状態で誠に困つたものだ、もうそろそろあきも來るだらう。また聞くところによれば長江筋には日貨の在庫品が一億圓とも云はれてゐるので支那商人としても相當困るまいが、そろそろ品ガスレになつて來れば、日貨排斥ばかり續けてゐる譯にも行くまい。一時的には亞米利加品とか英國品とか獨逸品とか從來の日本品の地盤を荒すかも知れぬが、何といつても日本は地の利を得て居る、日本品だつたら二ヶ月とか三ヶ月とか一週間や十日といふ期近な而も安全な取引が出來る。又永い間の取引地盤は何といつても支那人の嗜好といふものも心得てゐる。外國品は當座の需要には已むを得ず買ふかも知れぬが、それが決して永續するものでない。今日の様に工業が發達した日本の有利な立場からみれば決して一時的の日貨排斥は恐るゝに足らず取引地盤を回復するのは容易なことである。もう日貨排斥も既に峠を越した様だし、漸次緩和されやうと思ふ

兩農倉好評

平澤と水原

京畿道農會經營の平澤及水原兩農倉の倉庫における十二月五日現在の入庫米は平澤三棟三百六十坪に對し一萬四千六百四十叺、水原一棟百八坪に對し三千叺合計四百六十八坪に對し一萬七千六百四十叺に達し昨今倚續々申込あり、平澤倉庫には籾摺工場を有する關係上玄米調製の依頼者も亦甚だ多く十二月五日迄に約五千叺の申込に對し千六百叺の仕上げをなした、水原倉庫では目下籾摺用器具機械の据付中にして十二月下旬より玄米調製の依頼に應じられると、水原倉庫における第二回二籾共同販賣は十二月七日に三百の十四叺の競爭入札の結果甲籾一斤四錢五厘六毛で同地商人に落札したり第三回目の籾共同販賣は十二月十六日實施の豫定であると

◇株式◇

大株短期引跡

東新 六十二圓丁（四錢高）
鐘新 七十三圓一（十錢高）
日産 二十一圓九（不變）
東新 百卅四圓九（不變）

◇期米◇

各地期米後場止

下關二〇、五七▲桑名十一番—十二番—▲名古屋一九、九八▲金澤一九、五五▲熊本一八、七七▲大阪最終氣配十二圓（七錢高）

仁川期米本玉表

當限賣方 丸ウ八〇〇丸玉四〇〇
同買方 丸二〇〇丸ス一〇〇丸マ九〇〇
中限賣方 丸ウ五〇〇丸四、八〇〇丸玉一、〇〇〇
同買方 丸福一、〇〇〇丸ス三〇〇丸マ一、五〇〇金メ二、五〇〇
先限賣方 金メ一八、八〇〇
同買方 丸福二、九〇〇丸六、七〇〇丸ス四、二〇〇丸玉四、〇〇〇丸マ一、〇〇〇

群山廻米報（十一日）

船便	玄米 籾	一三、三六一叺 三〇〇俵
汽車便	玄米 籾	三、八〇五叺 三八八俵
牛車便	玄米 籾	八九〇叺 ナシ
合計	玄米 籾	二八、〇五六叺 六八八俵

濕布に優る エキホス

感冒・肺炎・氣管支カタル 肋膜炎・咽喉痛・中耳炎

神經痛・肩凝・腰痛・齒痛等

エキホスは特有の消炎・鎮痛・保溫の作用により迅速—確實、安全に奏効し頗る爽快の感を與へて治癒せしむ。

（包裝） 一〇〇瓦入 四十五錢 二五〇瓦入 九十錢 五〇〇瓦入 一圓五十錢 一瓩入 四圓五十錢

優良國產品にして價格極めて低廉なり

發賣元 武田長兵衛商店 塩野義商店 製造元 二巴合名會社 大阪市東區道修町

●のむならノーシン！頭痛は苦痛だ●

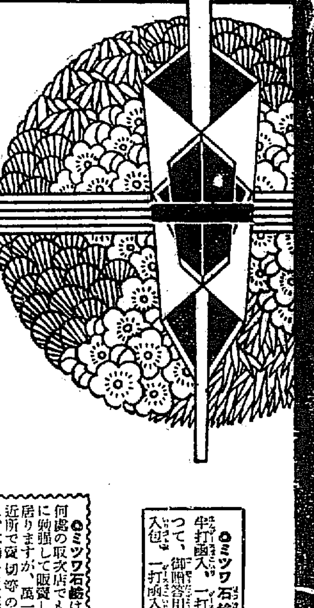

年末年始の

御贈答季節には毎度、御用命を賜はり忝けなく御禮を申上げます。當年も亦、歳末、年始の御進物として、不相變御注文の程を希上げます。

特に御贈答に好適なる

ミツワ石鹸

◎ミツワ石鹸徳用大形は、三個函入、半打函入、一打函入の三種がございます。從つて、御贈答用としては三個函入包、半打函入包、一打函入包の各種が有ります。

◎ミツワ石鹸は、何處の取次店でも特に勉強して販賣して居りますが、萬一御近所で賣切等の節は、本舗へお電話なり、お葉書なりで御一報を願ひます。

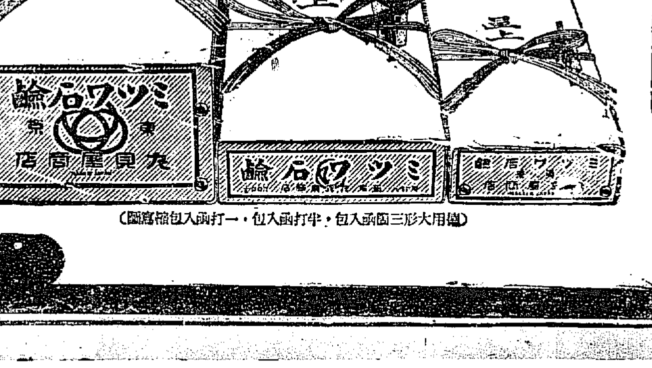

（徳用大形三個函入包・半打函入包・一打函入包寫眞）

ミツワ石鹸 サーワ石鹸 發賣元 東京兩國 ◎丸見屋商店 電話浪花代表(47)一〇〇〇番 振替口座東京七一〇番

L 38

認識不足は失敗の元 神經衰弱にトリカピン

在滿皇軍の武運長久祈願（十日松山にて）

全羅南道

道民總立 武運長久の祈願
十日道内一齊に 壯嚴裡に執行す

光州 十日光州神社々前において在滿皇軍武運長久及在滿同胞の安康を祈る光州市民の祈願祭に參加した各種團體（光州郡敎育會、光州邑、光州學校組合、光州日報社、在鄕軍人分會、光州消防組、光州靑年團、修養團光州支部、日本赤十字社、愛國婦人會光州支部、朝鮮社會事業協會全南支部）にてその數無慮五千先づ山木神官の修祓祝詞奏上の祈願文捧讀矢島知事以下各代表玉串を奉奠し坂口道評議員より光州軍[illegible]委員より祝電を披露し次いで關知事の發聲にて帝國陸軍の萬歲を三唱し正午壯嚴裡に終了した

電文原案

光州官民一同は本日光州神社前に在滿將軍の武運長久及び同胞の安康を祈る

朝鮮全南光州官民一同

全南敎育會より關東軍司令官宛電文案

朝鮮全羅南道管內各中初等學校職員兒童及全南敎育會員地方有志約六萬餘名は本日午前十一時を期し各地神社又は學校において一齊に在滿皇軍並に同胞の安康と御健鬪を祈願默禱す

木浦 四萬府民が赤誠こめて在滿皇軍の武運長久健康祈願祭は十日午前十一時松島神社において執行され村上會頭以下の齋主にはじまり神官、府尹の祈願文奉讀、木浦二十五團體代表らの玉串奉奠あり盛會壯嚴裡に散會したが祈願文奉讀中、三千餘名の幼き兒童らが赤誠を小さき手にこめて我等の兵隊さんの幸を祈る姿はいぢらしくも雄々しいものがあつた

松汀里 滿洲事件の圓滿なる解決と在滿皇軍並に吾が同胞の安康祈願祭式は十日午前十時全面各地一齊に擧行された松汀里においても同時刻松汀里神社前にて壯嚴に執行された

羅州 羅州邑においては羅州郡廳、警察署、羅州學校組合[illegible]の主催で[illegible]の下に滿洲事變のため酷寒朔北の地にある皇軍及內鮮同胞の安康を祈る可く十日午前十一時羅州神社前に官民一戶一名以上小學校普通學校職員兒童學校生徒並に婦女子組合十一時のサイレンを鳴らすと同時に祈願默禱祭を嚴肅に執行し終つて一館慰問金を募集した

林軍司令官巡視

南鮮地方巡視の林軍司令官は十一月午後一時木浦着府尹會頭等は途中まで出迎へなほ十一日午後には木浦で出迎へなほ十二日には湖南內外及び木浦における飛行場たるべき場所、棉作支場棉種工場などを視察し同夜一泊十三日午後〇時二十九分松汀里着直ちに自働車にて光州に向ひ道廳を訪問し步兵分遣隊を巡視し道商品陳列所光州神社參拜附近を視察の上商品陳列館に投宿翌朝七時四十分發にて裡里井邑方面へ向け出發の筈である（光州）

棉花の出廻 不良

本年の棉花は確實に五割以上の減收となり共販入札もすでに九回を重ね十日發表の最高落札値段は百斤九圓（手數料差引）であり生産費以上、相當利益を含むある値段となつたが販賣出廻りなく當局は出廻督勵に大童の姿である。今日までの實棉總出廻は約百萬斤で十日現在までの繰棉出廻は約二萬五千斤である、以上及び作柄狀況から見て本年の實棉共販は一千萬斤に達すれば上の部であり繰綿にして三百萬斤に過ぎず、それ以下となれば明年播種の種子に不足を來たしはしないかと憂慮されてゐる（木浦）

忘年麻雀會

松汀里の忘年麻雀大會は九日午後六時武谷氏方で開催。藤田、倉品、小賀、立石氏等の一流所が技を競ひ[illegible]で午後十一時半散會した

忠淸北道

一劍國に酬ゆるは 軍人の本懷
一層將來の聲援をまつと 室井師團長の言葉

六日夜室井二十師團長は歡迎會の席上龍山よりの將兵の出征部隊中に傳ふ同將軍の謝辭中に

龍山よりの部下出征部隊中傷病者百餘名が最近歸隊したので自分は親しくその傷ましい戰傷者を衛戍病院に見舞ひその慰問者に接しかつ當時の體驗をきいた。大興江の衝突は十七日から卅八日に續き翌十八日の三十餘度の酷寒の夜を徹して猛烈な戰鬪が行はれ十九日チチハルまで十數里の道を徒步で突破したがチチハルについて靴や手袋を取つて初めて多數の將卒は凍傷にかゝり手足を失つてゐる悲慘な有樣がわかつた。そうだこの位の勇氣をもつて出征軍人は君國に身を捧げてゐる、また當時の戰鬪中敵に肉迫して手榴彈を投じ、また射のごとき自ら日本刀を揮つて陣頭に立つて敵に當り壯烈な戰死を遂げる等凡べて將士が滅私報國身命を捨して事に當つてゐるはその例を擧げるに遑がない

これ實に背後に國民の聲援がある賜で擧國一致この國難に當つてゐる精神の發露に外ならないのである。この頃吾々は感激に堪へない話をよく聞くがこの程も龍山で慰問金醵集の際商賈人らしい婦人が慰問金中にといひ捨てゝ金若干を名も告げずに差出して立去つたといふこんな例はいくらもある。たとへ金は僅でもその精神は同じである。かゝる擧國一致國難に當るの際、一劍國に酬ゆるは吾々軍人の本懷である。今回の事變のわが國に有利に解決すべきは明かであるが一層將來の聲援をまつ

と結ぶや一座は水を打つがごとき靜けさに返り席に侍べる記者連は感激して涙をたてゝすゝり泣くものさへあつた（淸州）

靑訓と軍敎査閱

宇垣二十師團長同參謀部附新原中佐は當州靑年訓練所並に學校軍事敎練査閱のため忠州を經て六日午後五時半列車にて來淸要所多數の出迎へをうけ旅館淸州館に一泊同夜北一樓における知事以下官民七十余名の歡迎宴に臨み、翌師團長隊原中佐は翌七日午前中靑訓所を視察監閱の上午後三時鳥致院へ向け出發したまた近藤七十九聯隊長は七日午後五時半發列車にて忠州を經て來淸、高等普通學校、農業學校、靑年訓練所の軍事訓練を査閱し夜は公會堂における淸州邑、在鄕軍人分會、靑年團主催の講演會に臨み滿蒙事件の經過より現在に直り熱辯を揮ひ九日鳥致院に向つた（淸州）

淸州商業會賣出し

淸州商業會においては例年の通り本月十日より同三十日まで歲末提供聯合大賣出しをなし一圓以上買上者には一枚の景品券を呈し景品は一等自轉車及簞笥六本、二等以下八等まで容器なし總額三百本を準備する由、加盟商店は會員四十五店である（淸州）

全羅北道

涙ぐましき 小國民の熱誠
扶安小學校の生徒から ◇慰問金を寄贈

滿洲における出征軍人に對する國民の熱誠は到るところ、いろ〳〵の方法や形によつて精神的に物質的にその眞情を露して居るがここにもまたいみじくも涙ぐましい一插話がつくられた。それは目下各部を視察中の全州本社支局員反町君に對し扶安公立小學校生徒の數少い生徒等が二圓五十錢の金を醵集して本社に託して慰問送附方を依賴した事である

金高はこの生徒の數ですから多額な事は出來なかつたのでせうが、生徒達が自發的に集めたのですから小額で御面倒でせうが、よろしく御願ひ致します

と隅藤校長はしみ〴〵語つた

感謝狀
全州在鄕軍人分會から 我社にあて

全州在鄕軍人分會から本社に宛の感謝狀を寄せた

感謝狀

日支事變に方り其の報道出征軍人の慰問奬論の統一に努々從容として之に當る其の功獻何なるやを知らず茲に謹みて感謝の意を表す

昭和六年十二月五日

帝國在鄕軍人會全州分會

京城日報社 御中

金堤の邑長
橋本央氏任命

十一月一日より新たに邑制施行を見た全北金堤邑初代邑長には道評議員であり同地一流の德望高い橋本央氏の任命を見た（全州）

サービスの 景品券引換

本社主催全鮮サービス大賣出景品券抽籤の結果發表は當選者續々申出であり三等四等が一番多い模樣で支局でも受付に多忙を極めて居る（全州）

鮮銀券發行高

朝鮮銀行群山支店における銀行券發行高は十月百九十五萬圓約にして十一月二百七十四萬（約）を示してゐるが十月においては昨年同月と略同額なるも十一月には昨年の百十八萬圓（約）に對し本年は二百七十四萬圓（約）の巨額に達してゐるが右に關し同行池田支店長は理由として昨年に比して本年は出穀期に好天氣が續いた關係上米穀の出廻の旺盛を極め要するに[illegible]生産者が昨年に較べ[illegible]を見越しての買惜みをなしたるも本年は引續く安値により幾分相場に變化を來たし[illegible]の割合のごとき十一月中に八萬圓（約）の巨額を出してゐるが要するに主として米穀取引を中心に消化されたるものであると語つた（群山）

群山局十一月業績

群山郵便局における十一月中の府內通信狀況は左の如くであつた

▲書留通常引受物數一一、二二七▲同配達物數九、五四七▲價格表記引受物數一四二▲同配達物數一六▲小包郵便引受物數一、〇二〇同配達物數二、五六五▲郵便貯金預入口數三、〇四八▲同金額七九、四七七、三〇〇▲郵便貯金拂戾口數一、八七〇▲同金額四九、八二二、〇〇〇▲郵便爲替振出口數四、〇九三▲同金額三三、一一九、九五〇▲郵便爲替拂渡口數一、二〇三▲同金額二九、二三三、四九〇▲振替貯金拂込口數一、九八六▲同金額五五、四一六、八七〇▲振替貯金拂渡口數二六〇▲同金額二七、九四五、三六〇▲電信發信通數一六、三六九▲同料金七、九九四、五一〇▲電信着信通數一五、〇〇五▲市外通話度數八、九五八▲呼出料及通話料四、二五二、八〇〇

咸鏡南道

冰雨の中で 慰問金を募る
元山壽高生徒の 甲斐々々しい奮鬪

元山壽高等小學校五年生以上の男女生徒は自發的に先生を說き十、十一の兩日朝夕の二回に亘り一時間宛府內目貫の場所六ヶ所に立つて通行の人々から滿洲出征軍人の慰問金を募集した十日は朝からの雨が冰雨となり街頭に立て慰問金募集に奮鬪する幼き士達を痛く惱ましたがそれにもめげず熱心に努めた、甲斐々々しき姿は通行人を痛く感動させてゐた（元山）

元山府內に 流感大流行
素人療法は禁物

最近元山府內には流感が大流行しこれにかゝると三四日四十度位の高熱に惱まされる、が非常な惡性ではないやうだ出現め、罹つたらスグ醫師の手當てを受けるが肝要、素人療法は禁物であると（元山）

元山の歲末警戒

元山署では例年の如く年末特別警戒を十日から開始し司法係總動員で市內一圓に亘つて警戒網を張り殊に停車場、病院、飲食店、銀行、郵便局その他人の出入多き場所には私服を派して警戒させ更らに二十日からは徹夜警戒を行ふと（元山）

元山校保護者會

元山公立高等小學校では八九の兩日同校父兄保護者會を開催し多大の效果を納めた（元山）

咸鏡北道

新入營兵 淸津に上陸

本冬第十九師團に入營する新兵は第一、二、八、十四等の各師團管下より徵集された壯丁で、五日大阪商船用船山仁丸にて中繼港淸津へ直航九日午前七時二十分入港官民多數の出迎への裡に直に上陸開始。初めて見る北鮮の物凄しき風光に目を剝りつゝ少時休憩の上、步七三、七六兩聯隊に入營する約千名は同日後一時四十五分の列車で羅南へ、第七五聯隊への五百名は午後三時五分發列車にて會寧へ夫々出發した

北鮮の鰮で 櫻干
濱田氏の研究成功

櫻干の本物、京都府の鰮鯛で斯業に十余年の經驗を持つ濱田商松氏が昨年夏より淸津に來住し北鮮のおびたゞしき漁獲ある鰮の櫻干の製造につき研究に沒頭して居たこゝの鰮は從來脂肪分が多過ぎて製造に適せずとして誰もかへりみず、すべて魚油と肥料に向けられて居たものだが、濱田氏は大數[illegible]

會寧の大賣出し

會寧大正通の各商店では十日より翌年一月十一日まで年末年始の大賣出しを實施したこの期間には商品の大割引をすることになつてゐる（會寧）

地方開拓 問題陳情
野崎副會長上城

北部十郡聯合郡民大會の決議は當時要路に打電陳情したが十郡代表者大會において決議せる關係地方開拓問題の陳情をなすため城津商工會副會長野崎金市郞氏は七日發上城した右目的は會長と野崎氏と同時に出發の豫定であつたが多少遲れる模樣である（城津）

靑訓旗返還式

淸津の靑年訓練所は今回淸津府の公營に移管されたので八日午後二時から訓練所旗の返還式を公會堂に擧行した平野內務主任の開會の辭について國歌合唱、所旗の授受感謝狀授與をした、終つて訓練所の經過、現況等の報告があり、來賓の祝辭あり、出席者には府官民有志八十餘名列席仲々盛會だつた（淸津）

滿洲

獨立守備隊 馬賊と遭遇
鳳凰城の西方で 交戰の後追擊す

張學良の命を受けて別働隊として後方攪亂を企圖してゐた馬賊頭目[illegible]田はこの程安奉線破壞の目的をもつて部下約二百名を率ひて鳳凰城西方に進出しつゝありとの情報を得て獨立守備第四大隊は十日これが對伐のため同地に出動途中鳳凰城を去る西方約一里の高地においてその尖兵と遭遇しこゝで約三時間交戰敗走する敵兵を追擊し一氣に幸福田木隊の根據地に向つて攻擊中である（安東縣）

安東の 市民大會
滿蒙平和の 確立を要請

安東縣においては時局問題について十日午後六時より安東劇場において第三回市民大會を開催した、席上は織田、池田、朝倉、伊藤、竹本、淸水、藤西、吉岡、舟竹、[illegible]等聯盟支部長以下の錚々たるものそれに顧ノ口商議會頭その他の有力者の出席あり熱辯を振つた後左記の決議文を可決し要路に要請することに決して午後十時盛會裡に散會した（安東縣）

決議文

滿洲を中心とする東北軍閥は正規兵馬賊隊を匪軍と糾合して挑戰的行動を執り又各地の敗殘兵と通じ或ひは便衣隊を放ちて治安を攪亂せんとす、皇軍は速かにこれを擊退して滿蒙平和の基礎を確立せられんことを要請す

右決議す

安東時局市民會

不心得 三人男
はる〴〵滿洲へ小便に

事變以來內地方面より滿洲に渡れば何處でも金もうけ事業が轉がつてゐるやうに思ひ渡滿するものが多くこれらは來てみてはじめてその事情が判り如何とも致し方なく官憲その他に泣きすがり或は同僚人等をたよつて辛ふじて旅費のお惠みを乞ふて歸國しつゝあるもの或は無錢旅行で門先に立つものもあり當局ではこれが防止に頭を惱めてゐるが九日またく岐阜縣大野郡高山町細井祭二（三七）石川縣河北郡宇氣村字大崎阿部正一（三七）名古屋市中區西日置町山王町田成男（三七）といふ働き盛りの若者三名が不心得にも今滿洲に行けば金儲けは幾らでもあるといふ人の噂を信じて所持品を處分して旅費を造り安東まで辿りついたが金錢一文となり語と當惑が余儀窮ふので之に思案に餘つて安東警察署に出願保護歸國方を申し出たので安東署ではその不心得を諭し右三名に平壤までの旅費を與へ追り返した（安東縣）

平安南道

飛行隊の 耐寒飛行
十日から四日間國境で

平壤飛行第六聯隊では十日から四日間の豫定で新義州において耐寒飛行を行ふこととなり地上勤務員脇少尉以下二十三名は機と共に十日午前一時四十九分平壤驛發列車で新義州へ向つたまた川本大尉以下空中勤務員は八八式偵察機一機に搭乘十日午前十時二十分同隊飛行場離陸、一氣に新義州へ向つた

平壤府會

平壤府會は十二日午後一時から開會左記を附議の筈（平壤）

▲決議事項

一、昭和六年度平壤府歲入歲出第四回追加更正豫算の件

▲府會議員選擧區劃決議事項

一、砂利採取事業の件
二、警備消防設備充實案
三、魚市場を直營にする案
四、電線整理の件
五、平川里電車施設案
六、市街照明に關する件
七、供給設備に關する件
八、電氣水道特別會計となす件
九、平壤府公文を西鮮日報に掲載の件
一〇、有給吏員採用の件

平壤町里組 合長會議

平壤府町里組合長會議は十日午後二時十分から出席組合長五十餘名で阿部府尹をはじめ府當局及び山下平壤署長その他列席の上開會阿部府尹から

平壤府の排水工事が完成したに就てはこの機會に各町里におかれては家主と連絡をとり家主をして各戶から下水溝への下水溝設備を完成せしめられ更に衛生組合を組織し傳染病の豫防に努力願ひたい

と述べついで山下平壤署長は下水溝と傳染病に就て管內の狀況を述べ衛生屆規約に基きこれを設くることを申合せ同五時過ぎ散會した（平壤）

國運進展の 祈願

平壤神社における國運進展祈願祭は十日午前十一時から園原知事、阿部府尹、在鄕各部隊幹部、民間有力者その他多數參列の上壯嚴に執行され同十一時半閉式した（平壤）

傷病兵へ

地元平壤府民に魁て京城銀行集會所、組合銀行、會社團、京城府廳、[illegible]千代本、政務總監、參謀次長から平壤步兵七十七聯隊戰傷兵に現金二百圓の寄贈があつたが同隊では非常に感謝してゐる（平壤）

合財袋

◇……平原郡順安正南山里靑年團では農村不況打開策の一つとして叺製造を副業とすることになり順安普通學校職員と面職員の指導を受け叺を製造しはじめたが本月四日製品を檢査したところ成績頗るよく製品は同地糯米酒造者李時氏が地元製品愛用の意味において叺二百六十枚を買ひ受けた

◇……在滿平民人は七月騷擾の件以來續々引揚げ現在六百卅名に減つたが彼等は日支事變に祟られいつも不安が去らないため働けず殊に平壤近郊の野菜作りの支那人約二百名は野菜の貯藏もなく早くも喰ふものがなくなり中華商會に救ひを求めてゐるが同會としては救濟不能でありいよ〳〵困つてゐる

◇……平南道の警察部の調査に依ると去る十一月中滿洲事變後支那側の虐待でゐたゝまれず平南道內に避難して來た者は內地人十三名朝鮮人百八十六名である

◇……平壤府水玉里二四八崔成三（一七）外一名は本年十月十四日夜府內朝里布木商園林商會から反物價格四十圓を盜み出したのを手はじめに反物商店ばかり廿四ヶ軒を荒し一千數百圓の反物を盜んで九日平壤署員に逮捕された

◇……平壤府下水口里李肆天（四三）はモルヒネ三十二瓶價格約百圓を摑いで密賣すべく平壤府內を徘徊するのを平壤署員が十日夕刻逮捕したが同人はその手とは九日前平壤驛待合室で或る老人から一瓶二圓宛で買ふたと云つてゐるも密輸入したものらしい

◇……九日午前十時頃平壤府下日里の女子高等普通學校寄宿舍へ賊が侵入し寄宿舍生李泳心外三名の所持品中から現金二圓八十九錢を竊取逃走した

◇……十日午後一時頃平壤府外水玉里二二九金祥淳方から發火したのを消防隊が出動し同家を全燒して延燒を喰ひ止めた損害約四百圓原因は取調べ中

◇……平壤ゴルフ倶樂部納會は六日午前十時から同倶樂部リンクに於て行はれ一等石鍋山本、二等同齋島、三等府[illegible]片田、四等日野坂本、五等港町富田の諸氏入賞、午後六時から料亭樂かべで部員の懇親會を催した

京畿道

米倉の當り年
申込み殺到で 倉庫は引張り凧

米曾有の國難に直面して何の商賣も芳しくない今日こゝには又どえらい景氣のいゝ話がある。それは朝鮮米穀倉庫株式會社仁川支店で本年は十月以降お天道樣が氣でも狂ふたかといふ程天候の良好と溫かさが續くので田舍の籾摺屋さんはお百姓が貯出して來る米を片端から玄米に調製して搬出しそこへ定期は明年の供給不足を見越して正米より割高に買進め爪長進の探險は得たり賢しでその米を買ひ附けては定期に賣繋くてな事から米穀會社が管理する倉庫はトウの昔お米がギッシリ詰つた上此頃は市中個人持ちの倉庫を悉く借り滿して居るがそれでも尙不足を生じ目下港灣區域內に新築中で來る二十日頃竣工する倉庫までも荷主の申込みが殺到して最早引張り凧といふ素晴らしい景氣である。米倉會社が十日迄に發行した證券を一寸調べて見ると二千六百七十枚で之に對する玄米の數量は卅八萬四千九百八十六叺籾は叺入りが八萬七千七百二俵他揭米四百十叺大豆一萬四百十叺小麥二萬一千六百七十七叺で金の融通高はザット二百萬圓に達し金利は何れも低資の日步一錢八厘だそうで年內中に新築中の倉庫も一杯に詰るだらうと主任の高橋さんはあの大きな體軀をよけいにまる〳〵して我顏であつた

有望な 鹽包裝用叺
富川の副業

富川郡廳では本春來管內販賣局出張所生產鹽包裝用叺を同郡內生產叺を以つて供給すべく計畫し、郡內各面の中敎叺製造業所を有する部落を除く比較的交通不便にして原料豐富なる部落十九里を選定し農家戶數一、五一六戶に對し、部落毎に叺組を組織せしめる一方特に新規部落に對しては郡農會をして講習會を開催又は指導員を配置する等奬勵し來たが九月より十一月末までの生產數量七萬枚を突破し豫期以上の結果を見たので更に明春四月までには約二十萬枚生產の見込みで目下農閑期を利用し郡農會職員は督勵に當つて居るが現在生產者の手取金は一枚平均七錢五厘以上で一日の生產は一人當り六枚に達する狀態で一般農家の副業としては最適のものといはれてゐる（仁川）

各種品評會 褒賞授與式
十六日富川郡廳で

富川郡各種產業團體では來る十六日午前十一時から富川郡廳構內において各種品評會および優良面表彰の褒賞授與式を擧行する（仁川）

仁川署の假裝演習

仁川署では去る一日から師走の夜の特別警戒を行つて居る仁川署では十一日午前二時非常召集後同三時四十分から假裝演習を擧行したが、同四時半までに犯人をこと〴〵く逮捕し仁川署はじまつて以來の好成績を示した（仁川）

忠淸南道

道廳舍 上棟式
十二日午後 一時から

忠淸南道新築廳舍の上棟式は今十二日午後一時構內にて擧行する本府から但技師、道から岡崎知事、高尾警察部長、杉山土木、高田學務、小田會計各課長等二百五十餘名の出席ある筈同廳舍工事は順調天候に惠まれて意外に工事進捗し機關室の階上會議場を除く外は殆んど煉瓦積み工事終了の狀態にあり須々木氏は不眠不休自ら督勵工事を急いでゐる（大田）

南鮮視察と 慶州の探勝
旅行倶樂部の催し

朝鮮旅行倶樂部では鐵道局大田運輸事務所後援の下に冬季休暇と年頭を機とし南鮮各地の視察と慶州の古蹟探勝團を組織し事務所管內京釜線（鳥致院大田間）湖南線、慶北部線各驛より會員を募集することゝなつた（大田）

◇南鮮五道巡遊團 二十日午前十一時三十分大田驛發一時過永登浦着新興の市內を觀察し一泊、廿一日午前八時過斯業新浦に便乘南海の多島を觀賞しつゝ途中統營に下船・舊來名高い巨濟島を望めつゝ四時三十分釜山港着、自動車にて五時四十分海雲臺溫泉到着ホテル投宿・廿二日朝前日來の元見を通つ九時自動車にて蔚山・通度寺、佛國寺を觀覽して同夜佛國寺ホテル投宿、二十三日朝自動車佛國寺新羅の古蹟を探勝して慶州驛に出で旅館にて少憩午後七時三十六分慶州驛發歸田散會、會費二十八圓（大田起點）とし申込は二十五日限り

◇慶州の古蹟探勝團 二十日午前十時五十分大田發九時五十七分慶州着直に自動車にて古蹟を探勝し同夜佛國寺ホテル投宿、二十一日朝石窟庵拜觀して後出發し午後五時四十八分大田着解散、會費十六圓（大田起點）申込は廿八日限り

大田の地稅
廿八日が納期

大田郡第一期地稅の調定額は六萬三千七圓で二十八日の納期となつて居るので郡財務係は督勵に不眠不休の活動を續けて居る（大田）

江景商業敎練查閱

江景商業校では十日午前九時三十分から第七十九聯隊長近藤大佐査閱官として第二十師團長室中將及び道岡崎知事臨場での師範[illegible]は一商業敎師石先少佐、崎山中學田中大尉全州高普校山森大尉臨行の少佐本道高田學務課長、森脇[illegible]地方各公立中等學校職員生徒多數參列同校配屬將校荒木大尉指揮の下に各學年級毎に各個敎練分隊敎練等を各種目に分ち執行、最後に五年生の攻防演習があり午後二時緊張裡に査閱終了後査閱官より講評ありその成績良好であつた（江景）

慶尙北道

米作漸減
鎌入れの結果三四割減

慶北道內の米作は最初昨年の二割減程度を豫想されてゐたが鎌入れ不足の際は漸次高まり結局三割減四割減を豫想されるに至つた

時局講演會
今夜大邱公會堂で

滿蒙問題講演會特派員早大敎授武田豐四郞法學博士、福川新兩氏外一行五名を迎へ大邱府國防同志會主催で十二日午後六時から公會堂で時局大講演會を開催することになつた（大邱）

棉花出廻り 不振

慶北道內各地の棉花共販は當局の鞭撻にも拘らず九日までに僅かに百五十萬斤にしか達せず出廻りは依然不振の狀態で共販閉止期たる一月末までに道の當初豫定二百五十萬斤に達するかどうかは甚だ危惧されてゐる（大邱）

大邱府の 來年度豫算
六十萬圓內外

昭和七年度から實施する豫定であつた大邱府上水道の大擴張は本府司計課の査定で削除され已むなく一年延期の外なきに至りその他の新規事業は全部[illegible]ひ落されたが[illegible]社會事業改善費の增額は認められるのでこの方の增加で來年度豫算も今年同樣六十萬圓內外と見られてゐる、然して第二期市街地道路、下水工事も一ケ年繰延べられ來年度が最終年度となつてゐる關係上國費五萬一千四百十五圓、府費三萬六千五百圓、地方費八百七十五圓、計十三萬八千百七十五圓は全額を承認される筈である（大邱）

大邱の人口
十萬七千九百餘人

大邱府の人口は十一月末日現在十萬七千五百七十二人で昨年末現在に比して五千七百九十二人を增加しこの內出生死亡即ち自然增加は二千二十一人である（大邱）

實補工事認可申請

去る九月一日から開校した大邱實業補習學校は目下大邱普通學校の一室を借り受けてゐるが昭和七年度に工費二千圓で校舍を新築すべく過般の府會で決定し目下工事認可を申請してゐるが工事費の內一千七百圓は地方費の補助で府の負擔は三百圓である（大邱）

傷害致死

慶北英陽郡靑松面土谷洞朴錦伊（三[illegible]）は姪に當る金姓女が同里朴永達に誘拐されたのを憤慨し去月二十二日夜六時頃朴永達方に同僚四名をともに押かけ朴永達を棍棒で亂打し逃走したがその後去る六日に至り朴永達は死亡したので錦伊外四名は傷害致死罪として英陽署に逮捕された（大邱）

慶尙南道

東萊の 新溫泉
一月末迄に 完成する筈

東萊邑にて本月一日より着手した東萊溫泉の新井掘鑿工事は[illegible]會社の手にて深度五〇〇尺を標準に工事をすゝめてゐるがすでに二五〇尺を掘り下げて湧出湯の溫度も四〇度を示し深度をすゝめるに從つて湧出量も增大する見込みであつて明年一月末までには完成する筈である（釜山）

愛婦支部の 慰問金募集
知事夫人街頭に立つ

釜山の愛國婦人會支部では滿洲駐軍將士と在滿同胞慰問のため知事夫人をはじめ府尹各部長その他官民有志お歷々の夫人が街頭に進出して長手通り驛前その他市內目拔きの場所へ慰問箱を据へて慰問金を募集する計畫があり十五日の役員會で決定させることになつた（釜山）

統營の慰問 金募集
豫定を超過

統營邑では今回滿洲事變による在滿同胞遭難者慰問金募集の當局より依賴されるや直に在鄕軍人會と協力募集したが一般市民の理解と同情により募集狀況は頗る良好で八日までに取纏めた金額は二百三十二圓二十五錢で統營郡より割當額百十三圓より遙に超過しをりなほ續々醵出申込者がある

牧の島公設 市場新設

釜山府では府內公設市場の統制を期し第一着手として本年度中に牧の島公設市場を新設することゝなり府土木係にて目下設計中であるが工費は約三萬五千圓を投じ明春三月竣功の豫定であつて渡津橋實現と共に住宅地增加の見込みのもとに立案されたものであると（釜山）

平安北道

龜城雜俎

◇龜城郡畜產同業組合では第三回產牛地帶第二回畜牧牝牛品評會に對する褒賞授與式を十一日郡廳會議室において執行

◇本郡は道內有數の牛の產地である昨年末戶數八千七百九十七戶に對し有畜農家戶數は六千三百戶で一戶當り平均一頭三分八厘に該當し郡內一萬一千五十頭を有し殆んどが牝牛で只その一割が牡牛である、而して豚は三千六百八頭で一戶當り平均四分に相當すると

◇認可申請中であつた龜城水利組合は去月廿日認可されたが着工は明春解氷期である、是が蒙利區域は二千町步で四ヶ面十三ヶ洞に涉つてゐる事務所を方峴面南市に置きこれが起債額は九十一萬七千圓である

◇モ一つ五峰水利組合も去月廿一日認可されたがこれが蒙利區域は五百町步で二ヶ面三ヶ洞である事務所は五峰面[illegible]に置き起債額は三十五萬圓で[illegible]

◇近時總督府組合は壽開し、活動ヶ開始し年內五百名の新加入者を決議した現在六千二百戶に對し、千九百二十九名で更に新加入五百名を加ふる時は實に三割八分強に相當する而して現在預金額は十萬四千二百四十九圓八十一錢で貸出額は十八萬九千七百六十八圓三十四錢である、又貯蓄金、五萬九千七百二十九圓で基礎は益々固い堅實を示してゐる尙明年度は經營約一萬圓を投じ事務所及理事舍宅を新築する筈で同に約六千圓を投じ新市場支所も併せて新築される筈である

◇新築中であつた龜城登記所は十一月末落成し一日移轉し六日これが落成式を擧行した當日新義州より法院長及檢事正の臨席あり外官民有志多數參列の下に盛大な式を擧げたが龜城としては頗るモダンな建築で工費四千六百圓である。而して新取扱登記件數は昨年度は四千五百件で本年は現在三千五百餘件位である

◇郡內は殆ど至る所鑛山で主として金鑛である三菱經營の[illegible]、大隅洞鑛の古川鑛その他朱八經營の鑛山金鑛等に八十一鑛區あるも現在採掘してゐるのは八鑛である[illegible]の談によると一ヶ年鑛業使用取扱額は五千貫に上り火藥の經濟的觀察は至へ驚くべき額があるとして郡內の經濟推して知るべしである（守永生）

人氣力士 大座談會

大の里、天龍、武藏山等々人氣力士十數名の座談會が講談倶樂部新年號にあるが非常に面白い大讀物だ

地方集會

◇土曜會忘年會 大田土曜會の忘年會は十三日午後五時料亭荒川に開催する（大田）

地方人事

▲市之澤酉之助氏（湖南小作官）十日朝內地より歸來

▲戶島熊太郎氏（東京實業家）九日夜釜山通過北行

▲片山光梯氏（釜山驛長）二男和さん（五歲）十日朝急性肺炎に罹り手當の效なく同日午後三時半逝去葬儀は十一日午後四時光妙寺に於て執行

世界無比！滋養料の大王！

冬の強壯保健と活動の爲めに！

大確心を持って滿天下にお奬めする

どりこの

豐かなる甘味、爽かなる香氣、滿點の榮養價、正に天下一品！
朝の一杯は一日の活動力を養ひ、夕の一杯は一日の疲勞を恢復する理想滋養料！

◇胃腸病の人

胃腸病は食物の消化不十分で榮養不良になり衰弱する、こんな方が『どりこの』をお用ひになれば、『どりこの』は全然消化を要せずに吸收されて榮養となりますから元氣は加はり體力を恢復し健康になります。

◇結核症の人

結核患者に一番大切なものは體力を衰へさせぬことです。體力が十分なら結核は全治必ずしも困難ではありません。『どりこの』は美味しく飲めて體力を增しますから之に勝るものはありません。

◇産前産後の人

姙娠中の方は日常『どりこの』を用ひて居りますと、胎兒の發育もよく、母體の衰弱を防ぎますから、安産も出來、又産後の肥立ちもよろしう御座います。特にツハリで食のもたぬ方には非常に喜ばれます。

◇老衰病の人

老衰は消化器其の他の機能が衰へたのですから、消化のいらない『どりこの』を召上れば榮養が十分摂れて諸機能の働きが盛んになり、第一氣分がよく、體力が保たれます。

◇腺病質の人

『どりこの』は飲むとすぐ吸收されて滋養となりますから、虚弱腺病質もこれを常用しますと、漸次體力を增進し、血色もよくなり壯健になります。發育盛の小兒には最も適します。

◇母乳少なき小兒

乳離れの小兒や、母乳の不足してゐる幼兒には、消化の必要のない榮養料『どりこの』ほど眞ん向きのものは、他に此の世の中にはありません。

◇食慾不進の人

胃が悪いから食慾が出ないのですが、『どりこの』は口あたりがよいばかりでなく、胃臓の御世話にならないのですから、美味しく飲めて十分に榮養がとれます。

◇神經衰弱の人

常に頭のクシャ〳〵する人、氣持のイラ〳〵する人は何をおいても、『どりこの』をお用ひ下さい。朝夕飲用すれば氣分がよくなり元氣が出て、知らぬ間に衰弱がなほり頭腦が爽快になります。

◇病後衰弱の人

病後の榮養は大切でありますが『どりこの』は衰弱がひどければひどい程、その効果が目立ちます。胃の働きを要さない『どりこの』は、病後の衰弱者には絶好無二の滋養料です。

◇其の他

食べ過ぎ、胸つかへ、二日醉事務繁忙、受驗準備の疲勞、運動競技の激動、登山旅行などには是非とも『どりこの』をお用ひ下さい。

年末年始の贈答品

病氣見舞、寒中見舞等に絶好

『どりこの』は湯水又は炭酸水で五六倍に薄めて召上ればよいので用ひ方は簡單です。それは實に美味好評、誰も一度飲んだら忘れられません。
しかも、その應用は非常に多種多樣でありまして
コーヒー、紅茶に入れてよく、ホットケーキ、パン、オートミルにつけても、葡萄酒、ウイスキーを少量入れたらトテモ美味しく、『どりこの』獨特の召上り方は無數です。
殊に冬は熱くしてお上がりになれば身體が温ります。

定價一瓶 一円二十錢

專賣特許 高速度滋養料

どりこの

高速度滋養料とは、消化の必要なく飲めば直ぐ血となり精力となるから……

主成分は、葡萄糖・果糖・アミノ酸

葡萄糖、果糖は人體活動力の源泉となる大切な成分で、それが血の中へ吸收されて榮養となり、活動力、精力を增大させるのであります。
私共が食べる主なる食物は全て歯で嚙み碎き、呑みこんでから、胃や腸の働きで一旦葡萄糖といふ成分に變化されねば榮養にはならないのであります。それには胃や腸が丈夫ならぬ仕事をしなければなりません。胃や腸の働きが十分でないと、折角食べたものも榮養とならずに、廢物となって體外へ出てしまふのであります。
ですから葡萄糖そのものを食べたとすれば、それは全部がそのまゝ榮養となるのでありますから大したものです。
どりこのはこの大切な葡萄糖と、葡萄糖と同樣の値打ある果糖が主成分ですから人體にとって素晴らしい滋養料であるといへるのであります。
今一つのアミノ酸は胃腸の消化作用を促進し、それ自身が消化力を持って居ります。ですからアミノ酸は消化の機關と云はれて居ります。その上特に蛋白質の構成には缺くべからざる成分であります。従って他の食物を消化して、その榮養價を增大させる作用を持って居ります。
上述の樣な譯で、『どりこの』は、それ自身が榮養料であると同時に、他の食物の消化劑でもあり、強壯劑でもあり、頗る美味しい嗜好飲料でもあります。
發明者 高橋孝太郎博士は 醫學博士醫化學研究の大家で、これも醫學的見地から研究を進められ、遂にこの偉大なる大發明をされたのであります。

發賣元 東京本郷

大日本雄辯會講談社代理部

D-115

獵奇夜話 (4)
同性愛者の亂舞
――佛蘭西植民地生活の暗面――
守田有秋

アラビア人が日中の閑をつぶす最も愉快な場所は、大小無數のカフエーである。そこでは一杯のカフエーが僅に一スー(二錢)から二スーまでゝあつて、客人は一二杯のコーヒーを飲むだけで終日骨牌を取り、賭博をすることが出來る。そこにはあらゆるアラビア人が頻繁に出入してゐるから、一度相手を見失つた同性愛者も、またそこでめぐり合ふことが出來る。

又カフエーと類似した集合場所は理髪屋である。之等の場所で同性愛者が互に接近の機會を得ることが尠くない。そこには講談師や獨唱者や踊り子などが入り込んで藝をやる。時にはユダヤ系の賣笑婦も出入りする。かうした場所が同性愛者のランデヴーの場所たり得るは言ふまでもない。

同教のラマザンの祭の期節にはアルヂイアの都市の總ての商場で『子供のダンス』が公開される。少年達は靴を取つて跣足になりシヤツ一枚になつてダンスをやることも大眼に見てくれるのである。その時、さうした少年の頸に一枚の銀貨を濕らして貼りつけると假定しやう。するとこれがどういふ意味であるかゞ直ぐに相手に通ずるのである。そしてその少年は承諾してその要求を容れるのである。これ等の少年のダンスは多分の同性愛的色彩を帶びてゐる。祭りの期間には良家の子弟もまた此のダンスをやるのであるが、同性愛的の要求に應ずることは沙漠から來たルンペンの少年と殆んど擇ぶところはないのである。

同教國における同性愛を觀察してみると純なる愛に出發したものは甚だ少い。多くは職業的であるが、それ等の職業者は浴場にカフエーに、理髪屋に出沒するばかりでなく、バザアに、大カフエーの周圍に、ヨーロツパ人區の大通りに、波止場に、停車場の附近に出沒して種々の口實をもつて旅人に接近しようとする。その旺盛な態度は想像の外である。

アルヂイアの都會にはアラビア風の盛裝をした職業的の同性愛者の群がみられる。それ等の中には非難されない美少年もまじつてゐる。そして外人がそれ等と談笑を保つことは決して危險ではない。

同性愛に對するフランス植民地政廳の態度は寛大である。但しフランスの官憲それ自身がさうした同性愛者であるためにその取締りに手心が加へられる譯である但し同性愛者を脅迫して金をせしめようといふ態度に對してはフランス官憲は嚴重なる取締りを加へてゐる。

これらのフランス殖民地におけるクリスト教及び同教の婦人達の間に、同性愛が盛んである事實をバウマンといふ人が記してゐる。但しそれには非常に秘密が保たれてゐるさうである。又モロツコにおいては女の占い師が同性愛者としての役目を果してゐるとのことである。

フランスと境を接してゐるベルギー國における同性愛者の亂舞はどうであらうか。ブルツセル市の取引所の後の通りには、職業的同性愛者の横行してゐるのをみる事が出來る。そこには同性愛者の集合する料理屋がある。又低級なダンスホールにおいては同性愛者は手風琴などに合して踊つてゐる。彼等はカラも掛けない低級な人達であるが、その四分の一は男と女の組であり、他の四分の一は男同志の組ありあとの人々の中には女同志の組もあれば、忽ち女と組み忽ち男と組む者もある。

女同志の組に對つて男が組になり度いと申込めば非常に丁寧に謝絶せられる。そしてさうした婦人達は頬と頬と、腹と腹と接し合つて靜かに、然し夢中に踊つてゐる。それ等の婦人達は絶對に男性を嫌ひ、女同志で同棲生活を營んでゐる。かうした低級なダンスホールが彼等の倶樂所である場合もあれば、素人屋が彼等のランデヴーの場所である場合もある。かつてある牧師の家が警官の襲撃を受けて主人夫妻が拘引されたことがある。家宅捜索の結果、若い男達の寫眞が澤山に押收された。靴屋の青年達が拘引取調べを受けた結果、靴屋が同性愛者にランデヴーの場所を提供してゐたことが判明した。

ラテン民族の都會はテユートン民族の都會よりも同性愛は甚だしいやうであるが、然しそれ等の大都會に集る同性愛者は何れも國際的であつて今日伯林にあるものも明日はパリに行つてゐるといふ有樣で、其集合場所に集るものは大抵顏ぶれが決つてゐるさうである

農民問題としての……都市問題(二)
伊福部隆輝

都市問題なる語は今日盛んに使はれてゐる。しかしそれ等の都市問題なるものは、悉く都市人の都市問題である。今日日本だけにも全國都市會議なるものがあるし、世界的にも國際都市計畫會議なるものがある。けれどもそれ等のいづれもが悉く例外なく都市人によつてなされてゐる都市人の爲の都市會議であり都市問題である。

で今日の都市問題としては如何なることがそこで論ぜられてゐるか。

今日の都市問題の主體は都市人の衞生問題と及び都市行政上の利便問題に置かれてゐる。

煤煙問題、騷音問題、住宅問題、綠地空地問題、色彩問題、上下水道問題などがその前者である。

交通問題、道路問題、受益者負擔制度問題等はその後者に屬する。

そしてこの二つの見地から、斯くの如き都市問題者等にまで最近おこつてきてゐる新問題は都市の膨脹をとゞめねばならぬといふ見解への到達とその方法とである。

何故に都市人自身が都市の膨脹を停止しようと考へねばならなくなつたか？しかしそれは決して私がはじめにのべたやうな不景氣の原因を見當てたからではない。たゞ今日のやうな無計畫的な都市の膨脹は都市人の衞生上及び都市行政の利便上、そしてそれ等の上にたつて都市人の生活の能率上、甚しく害惡があるとみとめられるがゆゑでしかないのである。

その膨脹には、今日の如何なる都市問題者も例外なく都市を否定しないのである。都市の膨脹の實はこれを認めてゐる。しかし衞生上及び都市行政の利便上完全なる都市のふえてゆくことには決して反對しない。彼等にいはせると、都市問題の解決は田園都市、山林都市等の人口二萬から十萬位のサテライトタウン(衞生都市)を大都市の周圍にもつことによつてなされるといふのである。

なるほどかくなることによつて彼等の問題とする問題は解決するであらう。そこで煤煙問題はなくなる、騷音に苦しめられることもなくなる。綠地空地も出來て潑刺たる空氣と日光とを得て健康になり得るであらう。色彩問題も解決されてあくどい廣告看板や、醜悪な商店燈ネオンサインの光りに神經をいためることはなくなるであらう今日の不潔な不衞生的な住宅の代りに衞生的な採光通風ともよき住宅が與へられるであらう。上下水道費用の問題もそこにはなくなるであらう。そして斯くの如き都市において市の行政當局の仕事も簡便化され、都市人自身の生活も便利化され能率化されるであらう。

だがしかし斯くの如き都市の出現によつて全國社會的には何か解決されるか？特に今日全國社會的問題として存在してゐる世界的不景氣の問題にどのやうな影響をもち得るか？

曰く何ものももち得ない。それは全く全然關係なき問題である。否、むしろ斯くの如き都市の出現によつて間接には一層農村は搾取され、窮乏の度を深めるに過ぎないであらう

帝國議會の話
田口弼一著

本書は現在衆議院書記官長の要職に在る田口弼一氏の近著で帝國議會に關する諸般の事項を平易懇切に記述したもの著者は永い間衆議院内で生活されてゐるので院内の組織とその機構については他の何人より精通された第一人者である。普通選擧は實施され議會政治愈々隆盛の秋議院内の事情に通じ、政治家は勿論一般人にとつてかゝる便利な指針の上梓は非常に意義があると思ふ。

内容は第一章、開院式の話以下十四章に亘つて議院内の構造、議員の話、召集と議會の區分、開會、閉會、解散、休會、議事日程、本會議、委員會、協議會、事務局の組織等を簡潔な寫眞圖表を挿入して手にとる如く詳しく記述してある。終りには貴衆兩院正副議長の略歴をも掲げてある。行文は談話體で誰にも氣輕く讀めるもの好參考の○讀物として推獎したい。四六版クロース裝三百九十八頁(定價一圓五十錢)東京市京橋區銀座西七ノ二啓成社發行

新聞遍路
佐藤巖著

本書は著者の新聞人二十五年の生活記錄である。記述は著者自身の辿り來つたいはゆる新聞遍路の回顧であつて、感激の多い十八歳、はじめて新聞記者に與立つた時から四半世紀、仁川から東京へ、更に東京から大分へ、更に東京へと、中央、地方の新聞界に息吹いた自敍傳ではあるが、新聞界における著者の活躍の範圍が廣かつただけに環境の事件も歐洲大戰時代に亘つてをり讀進んでゐる間に著者の私的記述を忘れて宛然四半世紀の新聞ニユースのエキスに觸れてゐる感を催させるものがある。特に著者の仁川における朝鮮日々新聞記者時代の記述においては、時が韓末の頃であり、國民的昂奮の露戰爭直後でもあつたので、著者自身の生活に織り込まれた一切の事件が、本書を通じて極めて感興深く讀まれるものがある。この點において、當時の史的記錄として珍重すべきものでもある。

◇

著者が新聞人として稀に見る圓滿な人格の持主であることは定評の存するところであり、本書卷頭にかゝげられた千葉龜雄、杉崎天民、小野賢一郎、波多野藏の諸氏の序文、著者の中に、このことがはつきり裏付けされてある。著者のはじめとして大方の有名な人達が何等かの後援を持つてをり、それが古くは二十五年の昔、今新らしく本書によみがへつてゐる。銘記すべきこと、微笑ましく語らるべきこと、等、等、闘想關係的記述の間にも、時の步み、世相のうつりかはりが、はつきりと讀まれてひとり著者の私的な、人生半期結算的一本の標識としての消極だけのものではない。かういふ意味から、著者との縁淺からぬ人々も一個の新聞人が過ぎて來た二十五年の步みを感興なしには讀み得ないであらう。

◇

著者は現に本社理事東京支社長として、新聞經營の重責を負ふてゐる。多難な人生行路、殊にも苦闘多い新聞遍路二十五年をふり返る著者は、いふまでもなく、今は新聞人としてより大なる理想に立つて活躍してゐられるのであつて、更に聽くことを得るであらう第二の『新聞遍路』には波瀾重疊、限りない世の變が、獨自の新聞人の眼、端正な人格を通じてわれ〳〵に傳へられるであらう。本篇の筆者が本社の人であるといふ手前味噌をはなれて、本書を好著として世の一般讀書人に一本をすゝめるものである(四六判二百十七頁裝幀和木原清起氏)定價八十錢送料十錢・東京市神田區猿樂町八・松山房發行所發行

名流花形大寫眞帖
映畫、演劇、スポーツ、音樂、外交、政界の名流人氣者千五百餘名の寫眞を網羅し、本名、藝名、生年月、趣味、嗜好を附けた空前の大アルバム。富士新年號に添附、熱狂的歡迎。

滿蒙に於ける列强の侵略戰(長野朗著)
今や滿蒙の天地は風雲急にして、劍火劍光の巷と化した。この際に乘じて英、米、佛、露の列强が如何に其の侵略戰線を擴大せんとするか東洋全局の主權者たる日本は、斷乎として、この時局を解決せねばならぬ。そこに世界の平和と日支親善の道は存するのだ。本書は、我國の生命線としての滿洲を提示し、その滿蒙における日本國民が、その生活に永久の安定を與へられ將來人口の大增加に對し何等の憂なき境に至る所以を明瞭に說明したもので割期的快著(定價壹圓)

實話 水兵の母(野崎敬輔著)
小笠原長生中將序『海軍讀本』に掲載されてある『水兵の母』物語りで『一太郎やあい』の姉妹篇(定價八十錢)東京市牛込區早稻田町一〇

京日俳壇 (七月集)…五

靑芒海からの風匂ふなり　京城　庄司鶴仙
花芒月の街道風もなく　同
山深く來て露しげき桔梗かな　同
明けにけり硝子戸にうつる花の山　京城　鈴木柳子
窓あけて露香のお日をむさぼれる　同
草押して水が流るゝ夏來る　同
葱の花咲く山畠や雨ほしき　同
日盛のギス鳴いてゐる一人釣り　同
どの屋根もバカチ置けして晝寢哉(郊外)　京城　國安一邑
蛋師や使命ぼつんと岡の山　同
颱風の暗き鼓をおそれつゝ(抵校)　同

京日歌壇 (七月集)…(五)

島蒔院
もの云はで友と佇む橋の上にひゞく川音かすかなるかも　中島波奈子
數限りにから松照る月の光さやけく見ゆて夜は靜かなり
これの世にたのめなきわが命なるみづからにして生きて行けども
何をのぞみ何をめざして生きて行く吾にしあるか吾もしらさり
吾川　西村ささと
雨晴れて晦かぬ雲の上にしてほのかに明き月の在處や
久々に田舍よりきてなつかしき農商門の萌芽吹きゐる
春淺き田の面の草を食ふ牛の蟲所は水に濡れて光れり

國弘坦を虐殺す
花田高麗男

國弘 坦が如何なる純粹の人間で如何なる詩論の所有者であるかは『曙光』の卷頭に僞劣なる文字の羅列と僕苑の端書で完全であらう。僕は愚劣なる彼の文に應酬する時間を不幸にして持ち合さぬ。僕は彼にもつと眼を開けとだけ言ふ。そして今回は彼の愚劣なる文について僕の立場を一言しよう

露天商人の猥褻的惡劣を叫びつゝ君はその中に隠れてゐるそして僕が『軌道』を評する第一義すらも何知せずして勇敢に挑戰するのは何故である(中島詩壇以篤君を見れは分るだらう)君は『軌道』によつて何を言つてゐるのか？『曙光』を自らクサす君に軌道は第二の母體であるだらうだがしかし――僕は君の彼を砕く文學を持たぬ(君は僕の文が分るのか！?)

◇

『純粹詩なるもの』闡明を爲すべきだ』と君は言ふが僕は僕の詩論に十分言ひつゝある。何僕は言明する僕はシユルリアリストでない。君は此處にても完全に方向と論點を削迫してゐるではないか――こんな馬鹿な事について言ひたくもない。

◇

僕は激烈にある君の方向違の文に可く氣力がない。國弘君僕は君が僕の全力を注入し得る文を望む。然し君よ國弘この無智な連中にかゝり合つてゐられないのだ。僕は又言ふ僕は半島詩壇を蔑視も開存もしてゐない、向詩を作ることは決して僕の總てゞなく餘技であることを

◇

僕達は匿名してゐるのでいかなら君達を論難したとて何の快感もない、むしろ精力と紙とを空費してゐる丈である

最近僕達に關する文が多くなつたが一つとして僕達の中心を射たものはない、これは半島人の無智を表明する丈である

國弘君、僕を嘲ふことは君の勝手だ、こんなくだらぬ文等僕は問題にしない、人々よ無智に關する反響が又愚劣に迷入することをゆるせ

王位を繞りて(三)
權巷野話
逐はれた王女が仇敵に嫁ぐまで
金井鎭

靜かな山家の朝

公主と乳母は宮殿を逐はれてからはじめて體も心もゆつくりした氣分になつた氣分に浸つてゐることができた。谷間の夜明けは物靜かであつた。音もなく明ける闇は煤けた小屋の小い窓に灰色の光りをさしてきた、二人は快めば快むほど疲労れがでていまゝでよくもこんな重たい自分の體を持ちこたへたやうなけだるさを感じて床を離れるのが全く大儀になつた。できることならそのまゝ幾日々々もねついてたかつた、小屋の廻りには早くも朝の靜かな空氣を振はして小鳥の群の囀ずる聲がきこえてきた、乳母は綿のやうに勞れを感じる體を床より引起して、暫くたゞずに小屋の外に出た、全山は實に紅に秋の色を爛ぐて谷間に響く瀧ふてゐる霧は花畑をぼかしたやうに吹く包んでゐる、今まで道にあへぎれに逐はれて不安な旅を續けてきた彼女には心がすつかり落着いてすが〳〵しい氣持になつた青い苔に掩はれた岩の間を縫つて白く清らかに流れる谷水に彼女は手を洗ひ不淨を清めて紅色の余光を峰の間より投げかけて朝日が昇らうとする東天に向つて靜かに端坐して國の祈禱を上げた、、この瞬間には彼女の心には爪ほどの雜念もなかつた、たゞ〳〵『我が貞な公主によき加護を與へよ』と口の中で唱してゐるのみであつた、彼女の祈禱は敬殷そのものであつた、靜かに明け渡る無人の山谷の靜き谷川の邊りで眞心を盡してその祈りは天地神明も必ず感應せずにはおかないほど全く神に近い祈りだつた彼女はかうして祈り終つて小屋に這入り公主の起床を促した、公主はさも大儀さうに體を起して身仕度をした、公主の頭には何時も朝になると襲つてくるその日の旅の不安がまたしも頭を重くした、そして折角山の朝に落着いた氣分になつた乳母に向つて

『乳母や、今日はまた何れに旅道をとらう所存ぞへ』と公主は早くも憂い聲になつた。乳母の心は釘でさゝれるやうに痛かつた、げつそり痩せこけた公主の顏には陰知れぬ憂愁の色が浮いてその一言がこれよりさきは一步をも步けないほど勞れはてたと訴へるやうに悶えていじらしくなつた。そしてできることならこんな靜かなところで二三日ゆつくり公主の足を休ませたかつた、不安と思つてゐた小屋の一夜も何んの事もなく至つて靜かに明けて朝になつてみたい氣がした、夜目ではあつたがこの小屋の壯年もどうやら屈強を弁へてゐる相當な家庭の育ちともみえるから今日の樣子を見ていま少し休みたいと心密かに思つてゐたので公主に誇らかに心を落着かせるやうに

『今日のとは、この臣女めにおまかせ下さりまずやう、臣女めがよきやうに取り計らひますほどに』

『私はこの靜かなところにいま暫くとゞまりたくなつたぞへ』

といふて心の内では乳母が感じたやうに公主もこの小屋には充分執着をもつてゐた、乳母は壯年が歸つてきたら應とその樣子を探つてみて公主をいま一日その小屋にとゞめると決めて壯年はふいに女客を迎へて自分は炭燒小屋で番人の爺と一夜を明かして戻つた、そして二人に向つて主人が飲むべき朝の挨拶をすましてまたも臺所で朝の仕事をはじめた、壯年の樣子は至つて平靜であつた、全くみ知らぬ旅のものに自分の全部を明け渡してゐるにも拘らず何んの敵意もなくひたすら侍を慰にしようとのみ勤めてゐる乳母は壯年のかうした應揚な態度を見て、但交々の考を起した、恐ろしいのは女に群がる男の野心だ若しもこの屋の壯年が親切を盡くすのもその野心から出る手段だつたら公主の身の上が此の上もなく危ふいことであるが公主には近寄らうともしない壯年のさつぱりした態度は寧ろ餘殿に過ぎるほどである。明るい朝日の光線にはつきり浮び出された壯年の凛々しい容貌はどこから見ても土にまみれて小屋に起臥するものとは思はれなかつた、はつきりした顏の輪廓に包まれた上品な閃き、しまつた口元、凉しい眼元から射出されるその光彩、鼻の通つてゐる鼻樑、一見して卑されぬ男性的威風は充分に國つて何處となくすべてを抱擁し得る落着が伏みえてゐた、そして言葉の節々、動作等何處からみても、由緒ある家庭の訓陶を受けた青年であるやうにみえた。乳母の眼は壯年の一動をも見のがさじと注視してゐた、やがて朝の食事ができて壯年は前夜の如く公主と乳母にお膳を差出して自分は別の席についた、食事が濟んでから壯年はいふた『急ぎの旅でもないやうだから今日も自分の小屋で心おきなく勞れを休めるやうに』と二人を引止めた、公主と乳母は止められるがまゝに小屋に止まつた。壯年は何んの關心もなく何時もの如く小屋の廻りの畑に出て秋の取入れに働いてゐた (つゞく)

オマケ七ツ！ 幼年倶樂部 正月號

最上の課外讀本
父兄母姉の皆樣へ
…幼年倶樂部は、お子樣方の爲に、熱心に研究し心血を打込んだ教育雜誌です
更に確信を以て 申上げます
…幼年倶樂部こそ、父兄方や、先生方に代つて、教へ導き、最も良き子供の友となる無二の副讀本です―
子供の教育は最上の投資！
―子供は、讀物で良くもなり惡くもなる、良い讀物の選擇―これが親の大切な注意です―
大評判！正月號はオマケが七ツ！
百餘名の名士激賞の幼年倶樂部を早く御與へ下さい

内閣總理大臣 男爵 若槻禮次郎
幼年倶樂部には子供さんの喜ぶ面白くて爲めになるお話が澤山あります、私も安心して二人の孫に、與へてゐます

オマケ一 世界一早まわり競爭　ステキな大スゴロク！とベーとベー!!嬉しい世界の早まはり競走!!トテモ面白い新式雙六
オマケ二 人間大砲　だれでもびつくり！どんと打出す大砲の中から、飛ん坊や、兵隊や人形がとびだす！
オマケ三 えらい人の訓　東郷元帥や、若槻總理大臣やその他エライ方々から、兒童へ太陽たりになる御教訓
オマケ四 バスケットボール　元氣に投げよ！白組かつか、赤組かつか？トテモ面白いバスケットボール
オマケ五 大口太郎　アーンとあいたお口の中へ、ポーンと玉を入れる面白さ！かてばごほうびが頂ける！
オマケ六 ニコニコエビス　ワハハ…オホホ……トテモこつけい〜目をあけて見れば、エビスさんが變な顏
オマケ七 年賀エハガキ　きれいな〜年賀狀のエハガキ！先生や、お友達へ、年賀狀をお出し下さい。
◎十萬圓大懸賞(だれにも出來る面白い問題で、今までにない山の樣な賞品！)

特價五十錢(送料四錢) 發行所東京本郷(振替東京三九三〇) 大日本雄辯會講談社

ミカサ懷爐

外出に家庭に
事務に旅行に
風邪の豫防となり
温灸治療器ともなる
優美輕便
(コンパクト形)
炭は銀色手につかず
保温長時、立消へせぬ
(デパート、藥店、雜貨店にあり)
東京市日本橋區岩附町
株式會社 鳥居商店
電話日本橋(24)(一二一一)(一九〇六)番

慰問袋に(温い贈り物)

其頃から人を集め謀を廻した安達さん
日韓風雲急の時代にゐた その當時のプロフィル

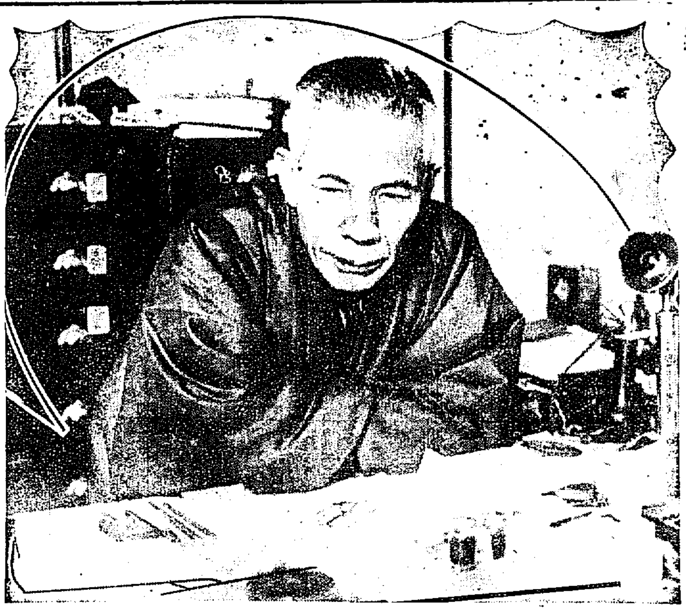

『選擧の神様』のニックネームでガッチリした安達内相が協力内閣からゴネ出してとう／＼政變をまで起してしまつた、政變招來のこと茲に至るまで恐ろしい智略派の安達さんなるもの、ソツのない計略をめぐらしそこには裏を行く策略謀もあり、内憂外患に惱む大衆の眼にもまた毀譽褒貶、いろ／＼にみられ、俄然話題の中心は『そも／＼安達さんは……』と洗ひざらしにこの『時の人』を曝してゐる

さて次の内閣がどんな顔ぶれとなるかは兎も角として問題の安達さんがわが朝鮮に因縁の深かつた『安達氏在鮮時代』を記し若かりし時代の彼から今日の安達謙藏氏の半面を提供しよう……

◇―◇

以下は故安達氏と共に仕事に關はり親交の深かつた菊池謙讓氏の談話の一節である

明治二十八年の春と云へば日清戰爭が將に聞の時であるが當時佐々友房氏の幕下にゐた安達君は朝鮮視察の名目で京城にフラリとやつて來た、勿論獨身で三十前後の血氣横溢した年頃であつた、一旦歸京し翌廿八年五月外務省の後援で漢城新報創立のため再渡來城し編輯方面は國友重章氏が擔當し公使館の御用新聞として大いに活躍したものだ、この新聞は明治三十九年の末に京日に合併されたが、王妃事件の策源地は實にこの漢城新報だつた、王妃事件は廿八年の十月八日のことで時の公使は陸軍中將三浦梧樓氏、顧問格が岡本柳之助氏で今文壇で活躍してゐる外交官の堀口九萬一氏はピイ／＼の外交官補、安達氏と共に獄につながれた後の陸軍大臣楠瀬幸彦氏は栗西郷將軍下の大尉か中尉であつた、安達氏は熊本の若い者の巨頭となり熊本の若い者を率ゐ專ら壯士方面の仕事に當り、朝鮮方面の民間の巨頭は岡本柳之助氏であつた、事件の結果は廣島の獄に投ぜられることゝなり出獄後

國政に出るやうになつたので京城の居住生活は事件の時で終了したが、三十九年京日と韓城とが合併するまでチョイ／＼渡鮮した、若い頃はなか／＼の亂暴者で腹はあり、熱心な國士であつたから渡鮮當時の大島公使や井上公使には隨分と可愛がられ信任されたものだ

◇―◇

これが安達さんの朝鮮における略歴だ、安達さんが新聞記者の陣營で來て、裏では折衝事を告げた日本對韓國の間に奔走し、その間彼が今日用ひてゐる人を集めて謀をめぐらす策士として相當の經驗を踏んだのは當然であらう、その頃から安達さんはとても几帳面な人であつた、井上公使から呼ばれるとその時間を一分とも間違へたことはなかつた。どこか俗い……あの風貌でコツ／＼と仕事を約束の時間を違へなかつたやうに正確に片づけて行つた。青年安達氏はこのときから多少陰險さを加へた地味な彼らしい地盤をつくつてゐたのだ

彼は當時の國士佐々氏につれられ井上氏に認められて熊本に歸つた、彼安達さんが政治的に本格に乘り出したのはこれからであつたのだ。

早く不況打開と喜ぶ商賣人
内閣總辭職の號外が 反映して活氣づく商店街

チリン／＼、若槻内閣總辭職の本社號外があわただしく暮れる師走の街に亂れ飛ぶ、十一日午後六時頃である、消極内閣と呪はれた不景氣内閣は、ひとまづ今一切を清算したとみてか商店街は次に來る積極内閣を夢みて？一際に活氣づいた、俄然相場は急騰だ『しめた』と手を叩いた商人もゐたであらう、安達さんの投じた一石の波紋が意外に大きくなつたことに世人は一驚してゐる、氣の早い連中は『後繼は政友内閣だ』とそれ／＼への聯想は街の驛野をあふつてゐる、次の時代の伏線をしいたのか號外賣の鈴は人々の神經を立たしたのであつた

兵隊さんが―稲こぎの手傳ひ
特別保護をうけて 移住農民の感謝

【奉天十一日發電】開原西開約四里の安家窩に鮮人同胞數百戸居住してゐるが、さきに匪兵の來襲に遭ひ財もそのまゝ放置し鐵道沿線に避難中のところ十二月七日守備隊長筒所中佐は大隊の主力を指揮し安家窩附近に至つて匪兵を討伐したるのち軍中尉指揮の一小隊を四日間同地に滯在せしめ稲こきの援護をなしたるのち約二千石と鮮農を守りつゝ十日開原沿線に引揚げた、斯くの如く南滿洲在留鮮人同胞は事件發生以來守備隊の特別の保護にたゞ／＼感泣してゐる

死體のある舟を曳航中綱が切斷
雄基附近にて漢城丸 難破船乘組員を救助

釜山、浦項、大阪線に就航中の朝鮮郵船株式會社所屬汽船漢城丸は清津を出港して雄基に向け航行の途中、十二月五日午後四時五十分雄基の東方約三浬の地點において遭難船を發見し、生存者十名を救助、死體二個を收容したが、同難破船内にはなほ死體二個殘存する由なるも何分船體は殆んど水船となり、剩へ風浪强りて死體の搜索困難なる爲め該船を曳航して回航中、午後八時五分郭島の南東約一マイルの地點において曳航索切斷し夜間の事とて遂に該船を見失ひやむなくこれを放棄して同八時五十分雄基に入港し遭難者を同地警察署に引渡したが、遭難者は漁夫清津部芳太郎所有第二二盛丸（十十噸）で救助せられたものは船長富野三之助外乘組員四名乘客五名である

大晦日の銀行 時間を延長

京城組合銀行では來る三十一日は午後四時まで延長することに十日の會合で一致した

己が船を沈め保險金詐取
委託荷物は賣り飛ばす 夫婦喧嘩から舊惡露顯

【釜山特電】全南麗水郡南面鋼新業中村萬吉（?）は昨年十一月末自己所有の帆船金比羅丸（十七噸）の船長金容採と共謀して全南務安面楠本某より穀二百九石を釜山へ輸送することを委託されたのを奇貨とし、これを東京及び大阪の朝海上保險會社へ附託し合計四千圓の海上保險を結び船長金容採は釜山に回航する途中において積込んだ穀を勝手に賣り飛ばし十一月三十日午後八時頃釜山港外絶影島沖合に停船、底に穴をあけて沈沒せしめそのまゝ行方を晦まし、船主中村萬吉は大阪某保險會社より保險金二千圓を受取り、まんまと保險詐欺を仕組んでゐたところ、この程釜山水上署では逃走して行方を晦ましてゐた船長金容採が慶南河東邑内に居住する自宅にて數日前夫婦喧嘩の際妻が舊惡を口走つたことより前記の犯罪が發覺し水上署にて一味の犯人を逮捕するに至り目下取調べを進めてゐる

150人の藝者を前に保安主任はにかむ
曰く『講演は辛いものぢや』

十一日午後一時十分から同二時四十分迄一時間半、本町署大平保安主任は本券番の請ひにより旭町二丁目の本町券番の樓上に出席、美しい所百五十名を前に講演を一くさり……まづ不況時代の今日年末年始の客種の觀客は當局が案じてゐる、これは時節柄の一端を示すもの……をきりだしに保健衛生・風紀問題、規則の遵守等およそお座敷とは縁の遠い話を一くさり……終つて大平さんの感想をたゞけば『これは久振つてゐる……僕は由來人の前にしやべることは下手な方でね、今度依頼された時はドキッとしたが、これも職務のためと引きうけた、壇に立つた當初ボーッとなつて百五十人の顔は皆を通ぎにしたやうにみえた、だん／＼しやべつてゆくと顔もはつきりし、まづ恙なく任を果した譯だ』保安主任の椅子にドッカと腰をおとしてあのヤツカない顔を心持ちあからめてニヤリと微笑みながら今日の述懷を語つた

天津駐屯部隊 一部山海關へ 交替のため

【天津十一日發聯】天津駐屯部隊の一部〇〇〇名は十二月の交替の爲め今朝五時發、山海關に向つた

突如南大門通に強盗現る
店員を目の前に指輪を奪つて逃走
陳列窓を滅茶苦茶に破り 出刃を振るつて脅迫

あだかも百鬼夜行の如く強盗横行の季節に入るこの師走、本年は各署の嚴重な水も洩さぬ警戒網の下に未だ一件の強盗事件もあらはれず、四十萬府民に安堵をあたへて居たが十一日午後十時半、未だ降りやまぬみぞれをついて突如不敵の強盗出現し、寝入りばなの市民を驚かした

十一日午後十時半府内南大門通り四ノ六貴金屬商三公商會金根燮氏（五三）方では既に十時も過ぎ人通りが絶えたので奥の金庫前で當日の賣上高を勘定し店員洪明雲（一六）に命じ表戸をしめさせようとした瞬間突如南大門通り西から帽子を眼深に被り年齡二十二歳位の洋服に外套の襟を立て顔を埋めた朝鮮人青年がいきなり片手には手袋をはめ、片手には七寸位の出刃庖丁をひらめかし力一ぱいでショウインドーの厚いガラスを目茶苦茶に破り、中にあつた純金指輪五箇（價格九十圓）を鷲摑みにし『文句をいふな』と捨文句をならべて降りしきる雪雨をついて南大門小學校裏門横から西小門官舍の方に逃走せんとしたので店員洪は勇敢にもその後を追跡、『泥棒々々』と連呼すると件の怪漢も同じやうに『泥棒々々』と叫び後を睨みつゝ兇器をキラめかしつゝ官舍街の闇を利して、何れかへ逃走した、洪は姿を見失なつたので詮方なく引返へさんとした折、官舍街入口にて怪漢のおとした件の兇器を發見、これを持參して直ちにこの旨を南大門通り派出所に通知したので急報に接した所轄本町署では宿直の多田刑事を現場に急派し刑事連の召集を行ふとゝもに各警察派出所へ向け手配を命じた

左手に指輪を握み右手には光る兇器
物音がした時はもう遅かつたと オロ／＼した被害主人の談

まだ宵のうちともいふべき午後十時半突如強盗に襲はれた三公商會主金根燮氏（五三）は未だ恐怖からさめきれず、おろ／＼した態度で左の如く語つた

丁度十時半頃私は金庫前でその日の計算をし、一方店員に店じまひしようと致しましたところ突然ショーウインドーの方にガチャンといふ大きな音が聞こえましたので何事が起つたのかと顔をもたげますと二十歳位の朝鮮青年が片手に光るものを示し、片手にピカッと指輪を握つてゐましたが大聲をあげようとしましたら『文句をいふな』と捨てぜりふを殘してそのまゝ南大門小學校の方に逃走しましたので、洪にその後を追跡させました、天氣のよい日なら十時頃は未だ通行人もありますが何しろ雪雨の夜なので人通りは殆んどなく、こちらもうつかりしてゐました、しかし幸ひ私と店員一同少しも怪我もなく不幸中の幸ひでした

未死ヨイ子ニヨイ雜誌!! 小學館六大學習雜誌

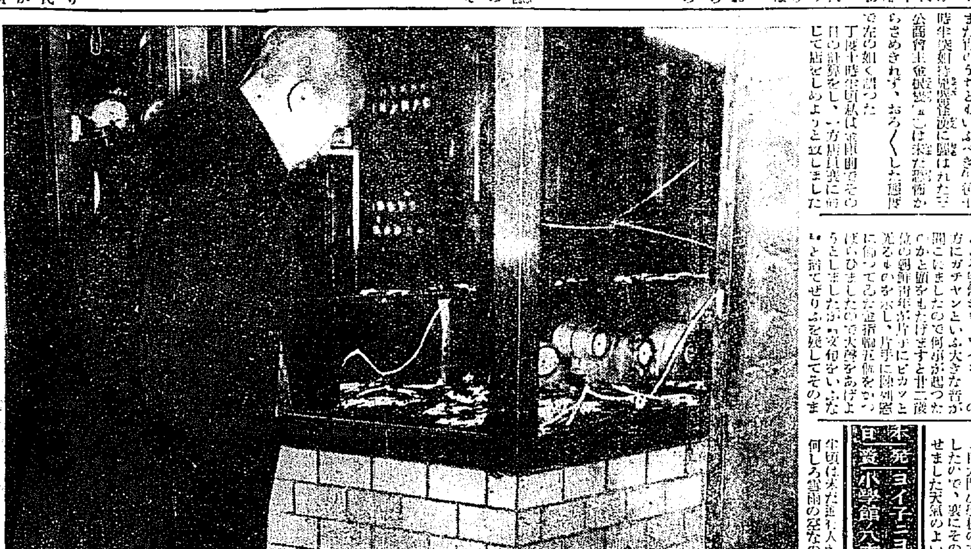

襲はれた貴金屬商の陳列窓（寫眞は被害の場所と洪明雲君）

逃がして…殘念だ
勇敢な洪少年の話

大膽不敵にも店に兇器をきらめかした怪漢を危險を冒し追跡、不幸姿を見失つたがその行爲は未だ十六の少年とは思はれぬ賞讃に値する勇敢な少年洪明雲は元氣な面持ちで左の如く語つた

突然朝鮮青年が硝子戸を破り片手にかつぱらつた指輪、片手に出刃庖丁のやうなものを振りかざし私を睨みながら南大門校裏門へ逃げましたので私は主人の命令で其後を追跡『泥棒々々』と連呼しますと、その賊も同じやうに泥棒々々と叫びながら足を早めて西小門町の官舍街に行きました、その折、何か落したものがあるらしく思はれましたが、歸途それを調べると件の怪漢が持つて居た出刃庖丁でした、私は官舍街の入口まで追つかけて行きましたが遂にその姿を見失ひました殘念でたまりません

刑事直ちに現場檢證

午後十一時半オートバイで現場に急行した多田刑事は被害個所並に怪漢の人相、着衣等を同商會主金根燮氏から聞きとり兇器、硝子の破れ目その他を有力な證據品として本署に引きあげた

堂々八百頁の大雜誌キング新年號!! 評判小說、名記事、重要讀物滿載、大寄付四大附錄つき、十萬圓懸賞あり、特價六十錢。何人も見逃す勿れ。

新民に危機迫る
錦州軍八方より包圍

【新民屯十一日發電】錦州軍及便衣隊は昨今いよ／＼活氣を呈し今や八方より新民を包圍せる形勢となり危機正に迫つてゐる

本社を通じ慰問金寄附

大本山本願寺京城布教所慈善學校立正學院生徒一同より滿洲派遣軍隊へ對し金三圓五十一錢也の慰問金を本社を通じて贈つた

▲本町五丁目本願佛立講錦松寺婦人會より金五十圓也を滿洲派遣軍隊慰問金として贈つた

さらば31年よ―
ガゼン變つたサービスで斷然尖端的だネ
モダンな容姿に… 歡樂の巷は大異狀

カフエー界

トカイ・ケイゼウ―卅一年度の街のカフエー界は全く戰線異常ありの感を呈した、それも六月迄の上半期ではない、七月以後のことである、下半期に入つて年若きこの都會にモダンな容姿を示へ歡樂の蕾は花を咲かした

◇

無風狀態　平凡以下、眠れる業者に突如脅威が亂打された六月下旬の一日本町署の保安係と組合部連のあわてた往來で異常な容姿をたゞよはした、大阪に本據を置き全國的にチエーンを組織する美人座が當局の認可を得つての疾風迅雷的京城入りに驚かされたのである

組合の無氣力は暴露され、本町のきたへた女給達の廿餘名の彼女等…、微笑ましきそのサービスは美人座に集がる客を喜ばせた、ファウテン、ワウテンと無線電信が彼女等の指頭から客に通ぜられた、『面白いぜ…、斷然尖端的だ』と、秘密試驗をうけた彼氏はさういつてニヤリと笑つた……

◇

關西系で　かためた輸入の美人座の義盛きなサービスが人を喰つた營業ぶりが漸く磨かれ出した頃京城人士赤炭氏が東京系卅餘名を伴つて都の北にアリランを設け、更に本町バー、山陽軒、ホワイトラ・チ等何れもホールの大改造を加へ一方アルプスに女給顔の女給陣營の新手を募へ、東都神田から伊達里子と好一對な里子なるものを喚し、又丸ビルではマキノに出た瞳・もと銀座であつた小夜子を呼んで陣容を備へた

内地人街のさかんなるこの姿は遂に鮮街へと反映した、曰く若草がコロムビヤと改稱し、曰く以前孔雀經營者たる中野氏は佐美館横の『樂園』に十萬圓の巨資を投じ近く落成のはず、ドラゴンは鮮劇的色を鮮明にし、何れも新しい地盤を築いてゐる

スター女給オンパレード＝（上から）瞳（丸ビル）伊達里子（アルプス）入江たか子（入江）小夜子（丸ビル）及川道子（リラ）

◇

美人座の　投じた一石の波紋が漸くひどい師走の今美人座の二大スター入江たか子及川道子の兩名は何れもよきパトロン氏を得て前者は京都からの直營入營名の女給で櫻井町に『カフエー入江』を開業し、後者は國際ダンスホールの新造を伴ふて明治町にパリ、しのぼす『リラ』の名の下に開店する等コヂンマリとした蠱異的小カフエーが京城にもつくられた

◇

殘された　卅二年度への課題は前記抗爭の勝敗である、即ち大ざつぱ一からげのカフエー對スターシステムへのそれであり、本町署管内對鍾路署内のそれである點に又注目される事實はアリラン、樂園、アルプス、美人座等の大資本企業カフエーとリラ、入江等のこまかく固めたカフエーとこの四つにくんだ相撲の成行である

◇

藝者道廳　たれる頭カフエーは今京頭の第一歩になつた、カフエーマンよ……僕等はいま君と呼ぶ美しき女給の手に注がれたアブサンをなめながらしづかに新たなこの推移をながめよう……

男女粹珍（珍本）東京市牛込區谷町六八

資本金五百萬圓 朝鮮火災 本店 京城朝鮮

頭痛にノーシン

フッストテニ 佛蘭西ピアノ一台を放賣す御希望の方は左記に來談を乞ふ 京城府貞洞二十五番地

宮内省御用達 菊正宗 京城 前田商店 釜山 本嘉納釜山支店

ふとん綿 京城本町四丁目 岩見製綿所

配合飼料 東洋畜産興業株式會社

賛化病院 内科 小兒科 入院隨意 普通病及傳染病室 古城憲治

感冒・肺炎 即效吸入藥 カンピロン 全國藥店にあり 大阪 道修藥學研究所

遞信官吏

除毛劑 ムダ毛の取れる最新藥!! 世界的新發明 特約代理店募集 新谷製劑所

巡査 日本警務學會

眼鏡專門 大學堂眼鏡店

特別案内 淋疾黴毒・痔疾 京城明治町 塩井医院

貸家 寫眞 恩給 金融 三越 熊本 運送 毛皮 恩給 タンスは津村 京日案内

凍えた花 (195)

伊瀨松雄作　寺岡榮明畫

審判 (9)

『どうぞ、掛けてお話し下さいませんか。御遠慮なさらないで』

『うん——』

大男は、ぶきみなまなざしを投げ乍ら、向ふ側の椅子へドッカリ腰をおとした。

『私は上野櫻木町からまいったんです。瀬川さんの使ひで——』

『それは判つてゐるよ。だけど、一向用事つてものが判りやしない。なんだかおかしいぢやないか。え？御挨拶はしないよ。併し、そつちの出かたひとつだぜ……』

『白薔薇』を拜見しまして、早速伺つたのですが、あの女主人公、つまり薔薇の女王をやつてゐらつしやる女優のことなんですが』

『とかはきいてるが』

『で、いまけ、どこに、何をしてゐらつしやるんでせう？』

『冗談云ふねえ！』

大男は卓をガンと叩いた。

『おい、出ていつて貰はう。瀬川さんも何んてえ男だ。おかしな人間を使ふもんだな。莫迦々々しくてモノも云へねえ』

啖を乍ら立上つた。

『お仕事は何處の何をしてゐるの？大笑ひだ！さ、出ていつてくれ！』

辻の顏には生色がなかつた。

『甚だおかしなお願ひで御座いますがあの女に逢はして頂く譯にはまいりませんでせうか、一寸でよいのです』

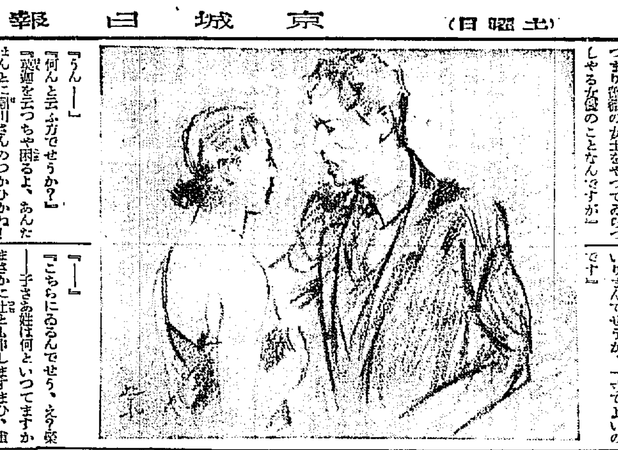

『うん——』

『何んと云ふ方でせうか？』

『莫迦を云つちや困るよ、あんたはんとに瀬川さんのつかひかね！だつたら、そんなばか／＼しいことゝによこす筈がないんだがね』

『ええ、實は一寸私個人として心當りがある女なんでして——』

『は、は、は、さうか、お前さんのほれたカフエーの女給にでも似てゐるとお云ひなさるのかね。あの人はね、歴とした御孃さん上りだよ、あゝ人の女房にもなつた』

『——』

『こちらにゐるんでせう、え？榮子さあ姓は何といつてますか、まさかに辻とも申しますまひ、宙久——逸ひますか』

『逸ふな』

『え？』

『おやあ——シュミットさんからでも』

『なんだ、あんたシュミットのことも知つてゐるのかね、ぢやあ、そんな尻はシュミットの處へもつてつたらよからう』

大男は部屋を出てゆかうとした。

『もし、待つて下さい、ねお願ひです。そのシュミットの家も知らないんですが、その外人は日本に居るのでせうか、それとももう上海へでも……』

『おい、一體お前さんはあの榮子の何なんだね？』

『夫なのです——榮子は僕の妻なんです』

『おやあ何か、お前は女房をこんな稼ぎにおとしとき乍ら、いまになつて離縁でもつけにやつて來たのかい？』

『いゝえ、そんな事はありません。併し夫たる私に無斷で、こんな恥不知な仕事をするなんてそれを責めなければならないのです』

『恥不知だと？ふざけるねえ、恥たあ何んだ、何が恥なんだ？』

大男はつかみかゝるやうにどなつた。

『出てゆけ！俺のアッパーカットを喰ひてえとでも云ふのかい？』

とたんに扉の外から大男をよぶ女があつた。

『ジョージ歇點しないでよ、待遠ふわ、ええ、逢つてやるわ！』

圍碁新局（八）

先々先番　篠原正美（四段）
　　　　　中川新（三段）

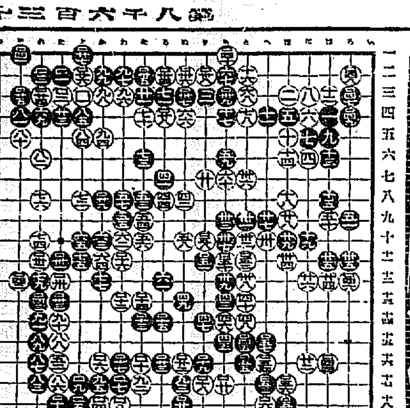

讀者らん

▲中學校長先生に申し上げます。といふのは諸君は悲壯な決斷のもとに學に勵んでをられるのであるが、この有事の際戰鬪を誇る諸君が頗な斷罪を、殊に新龍山位から百何名の者皆が電車で登校するといふのは反省すべき事ではありますまいか。誇る龍中生としては僞里のこと（一サラリーマン）▲僕は一下級サラリーマンです今年も又例年の通り忘年會がある事でせうが無意味な忘年會等するよりも滿洲里慰問或は北海道農民の救濟等に送つた方が大いによろしいと思ひますがかゝる事は上の人より進んで言ひ出してもらはねば如何とも出來ないのです（Ｓ生）▲京城醫界誌の顧問資格である本春一部撤回されしにかゝわらず又々新年號で顧問をとつてゐる府內書籍組合の暴擧何を理由に顧問をとらなくてはならぬか內地では以前からとつてゐない附錄が多くて取扱ひにくいといふ理由は不滿に堪えない附錄つきで販賣部數も例月よりは多いのではなきや吾人は府內書店經營者に一言以て考慮を促すものである（利光生）▲喜樂館より先には竹久雄子の僞者で觀客を欺き又東京淺草富士館主任辯士の觸れ込みで觀客を宣傳して居たがキネマファンを隨分甘く見たな京城は大都市だ盲目ばかりは居ないからね何なら過去一年間の富士館のニュースを參考までに見せてやらうか（東京から來た男）▲下ノ關の『昭和園』の所在地並に園長の氏名御承知の御方は本欄にて御教へを願ひます（セイウ）▲當方一學生どなたか學生又は留守番に御使ひ下さいませんか傍ら御子供達の御勉強の御相手も致します苦しくても自分の力で生きて行きたいと思ふ者です（貧書生）▲九日付M、T樣ギター御變けたく存じます御通知下さい（本八二一番西苑）▲M・T樣御相談致しませう（平壤大和町松露室內佐藤）▲朝鮮里希望生徒は獨立門外弘濟內里の八十八ヶ所常念寺の前神師があります同師は營利的に教授はしてをられませんが後進の誘導に努めてをられます故同好の士なれば喜んで御教授下さるでしよう（門弟の一人）▲冬期休暇中朝鮮語を初歩から教へて下さる方は御座いませんでせうか（S・S生）▲私は貧しい勤人の姉妹ですが第一女學校の制服お不用な方がいらつしやいましたら一揃ひお安くお讓り下さる方はいらつしやいませんでせうか（お願者）

今日の新刊

（警務局圖書課調）

邦文部　工藝之友（第二號）須子紊直▲道（第二十三號）山下良右衞門▲忠州讀談話　興士四天外▲鳴かぬ前の島（第二版）島ま頂行▲アリナレ財友（第五卷第十一號）高橋濱三▲野醸（十二月號）鮮滿順▲朝鮮新生（第二十三六號）料品新彩（第九十號）高野敬三▲ウイリヤム・シ・ケール▲東亞食事業一覽表（十一號）遠野武雄▲土地と信託（第廿一號）川畑俊博▲中和面鄕土敎育資料　橋本二郎▲敢て府民各位に檄す（ビラ）小川勝平
鮮文部　鐵文（第九號）新垣永昌▲青年（十二月號）游河斗

出版界

●令女界（十二月）巻頭オフセット刷の詩歌欄は何時もながら、西條八十、今井邦子、百田宗治、時雨夫、堀口大學に依つて占められて何れも、蕗谷虹兒、加藤まさを、岩田専太郎、須藤しげる諸家の挿畫と和して、快い諧調をなしてゐる。これに鈴木壽太郎、北村小松、飯島正、加藤まさを、藤浦洸、北川冬彥、岡田貞十、水谷準諸氏の短篇小說。高見野平太、與謝芳柴山草二氏に依る、マドリッド、サンパウロ、ローマのロギヴチックな降誕祭の物語、その他、令女短篇小說『友情に感じた話』『郷土傳說』等をもつて、一九三一年を送らうとする（四十錢）東京日本橋區本銀町二の二寶文館◆婦人と生活（十二月）特輯『昭和六年御雜評』と『滿洲事變問題』にとつてゐる。永井潛博士の『昭和六年社會現象の展望』石塚滿の『昭和六年の經濟界』高砂松一郎博士『滿蒙經濟事情』三島祭雄『滿洲事變はどうなるか』澤田謙の政治問答、小汀利得の經濟時評その他、家庭經濟記事としては、金融緩和、燃料、衣料問題等についての常識と新知識との紹介あり、更に武藤山治の評論、市川源三氏の婦人身上相談、福井、鍋谷博士の衞生記事、武田千代夫人、宮田博士等の趣味の關係、家庭實益記事、手工藝記事、興趣愈々深い小說に映畫物語に數十頁の美麗寫眞等（四十錢）●若草（十二月號）特輯『赤字を繞せて地球は廻る』は各方面の一九三一年決算報告で、例の如く、獨特の鋭いジャーナリズム的嗅覺を見せ石濱知行『世界の赤字』の平明な解說をはじめ文學演劇、映畫レヴュウ、美術、建築、スポーツ科學等貧困に終始した一九三一年の總決算それに吉田謙吉の街頭去る現象を加へてゐる、創作欄は、立野信之、小野松二、江馬三枝子の小說に、鈴木彥太郎氏の戲曲、北村小松氏の連載小說『敗北』は本號で完結した、クリスマスものとしては、ヨネ野口氏の隨筆はオールドイングランドの懷しき思ひ出話、それにトリスタン・レミーの小說『雨傘』歌は、萩野、茨手木、詩は、萩原恭次郎、加ふるに『新詩六人集』として、例の如く新人を紹介してゐる、秋田雨雀の『エスペラント新講座』は本號で完結してゐる、この他各方面のトピックをあつめた『今日の問題』井上康文の『詩の教室』篠原氏の『帝國△笑話』等（二十錢）東京・日本橋・本銀町二ノ二　寶文館

朝鮮劇場（仁寺洞　パゴダ公園前）

當る八日より封切
◎メトロゴールド　インメーヤー　社超特作全發聲映畫
巨匠……ライオネル、バリモア氏監督

惡漢の唄　全十二卷

世界一のバリトン歌手大然田ローレンスチベット氏主演
キャセリーン・デル・オエン嬢助演

トーキーの最高峰に到達せる作品と歐米にて絕讚せられしこの作品は我が批評家から『あらゆる意味に於て最も成功したる作品』と激賞されて居る

共同監督　オットー・ブラワー氏
リチャード・ウオレス氏
メリプライアン・ノップ氏主演

西部星影　全八卷

西部活劇　（フォックス社特作全發聲映畫）

喜樂館

日活　十二月十一日封切短期興行
河部五郎主演　日活時代劇第一回傑作映畫

浪人の群

颯然たる幕末の風雲期敢然白刄をかざす浪人の群

日活特作　吉村操第一回作品

作業服

吉五郎懺悔

朝日座（本町五丁目）

十二月十一日より　大阪松竹浪花座引越興行
喜劇　**樂天會**
天外。天華。天郎。三郎。千榮子。武子。龍子。外總員五十餘名
＝第十四ノ替り狂言＝

京城座（京城本町三）

十二月八日より毎日午後五時開演

一、喜劇　**通ふ文**　三場
一、笑劇　**そこが男だ**　二場
一、悲劇　**中村大尉**　三場
一、喜劇　**心と心**　三場

明石潮一行

三の替り狂言　**笹川繁藏**　四場　**江藤新平**　三場

大正館

浮氣汽車に乘つて
島の裸體事件
淺香くずれ

中央館

春怨朧月　全六卷
闇より光へ　全七卷
水攻飯岡山　全十卷

浪花館（京城明治町一）

當る九日より　美しき娘十景の出現
東洋舞踊團一行
演藝種目　一、ジャズソング　二、（イ）南洋の王者（ロ）放浪の唄（ハ）エロ假面（ニ）東京レヴュー　三、コミックダンス　四、チャールストン　かつぽれ　五、スケッチ　六、日本舞踊　七、童話舞踊　八、獨唱　九、メロドラマ　十、フレナー　十一、新舞踊

京龍館（東キネマ）

十一日より三日間上映
六番手柄
大獅子奮迅
紅屋の娘

黄金館

十日より三日間上映
十六番手柄
逆捲く運命
極樂島の女王

クラブ化粧品御進物函

親切な贈り物

歳末年始の御進物には
どこの御家庭でも
いつもお使ひになる
クラブの詰合函を
お贈りになるのが
一番親切です

正價
1號 ¥1.00
2號 ¥1.50
3號 ¥2.00
4號 ¥3.00

●國際聯盟ブリアン議長よ　アナタの頭にはノーシンがいりますね

母乳代用
內外第一品
商工省・理化學研究所・鈴木農學博士推奨

明治メリーミルク

二缶〇五入レッテル三枚毎に哺乳壜又は明治ミルクキャラメルの小五個呈上

明治製菓株式會社

うづ巻く師走風！
忙しい時こそ用心が第一

ハカリ印の
ヘブリン丸

かぜの藥と名が付けば、何でもよいと思ふのは大きな間違です、胃腸を害せず、心臟を保護し、頭痛を鎮め、副作用なく、穏やかにねつを下げるハカリ印のヘブリン丸こそ眞のかぜ藥であります
二十錢（三日分）より、各藥店にあり

大阪市北濱　參天堂株式會社

阿波共同汽船出帆
芝罘、威海衛、大連行
利通號　十二月十一日午後一時入港　十二月十二日午後二時出帆

威海衛、芝罘、大連行
第三十六共同丸　十二月十三日午後一時入港　十二月十五日午前十時出帆
鎭南浦、大連、天津行
長山丸　十二月十一日午前四時入港　十二月十二日午前十時出帆
◎朝鮮線主要驛ニテ乘客荷物連絡
◎乘客切符發賣所、京城三越支店內ジャパンツーリストビューロー

案內所　仁川海岸町四
代理店　**野口商會**　電話二四番・一七三番

仁川出帆豫定
名古屋、清水、京濱　東洋丸　十二月八日
阪神　鹽島丸　十二月八日
尾ノ道、阪神　第九船丸　十二月九日
門司、尾ノ道、阪神　福井丸　十二月九日

名古屋、清水、京濱　青山丸　十二月九日
阪神、京濱　正木丸　十二月十日
阪神　大新丸　十二月十日
阪神　鹿山丸　十二月十日
尾ノ道、阪神　伏見丸　十二月十日
門司、神戸　先島丸　十二月十日
阪神　大運丸　十二月十一日
阪神　博進丸　十二月十一日
阪神　玉城丸　十二月十三日
門司、阪神　吉榮丸　十二月十四日

門司、京濱　光山丸　十二月十四日
阪神　山東丸　十二月十四日
阪神　大崎丸　十二月十五日
阪神　糸盛丸　十二月十五日
門司、阪神　晉州丸　十二月十五日
京濱　名阪丸　十二月十六日
尾ノ道、阪神　新多賀丸　十二月十六日
京濱　大安丸　十二月十七日
名古屋、清水、京濱　長山丸　十二月十七日

京濱　安寧丸　十二月十八日
阪神　百福丸　十二月十八日
尾ノ道、阪神　大和丸　十二月十九日
名古屋、清水、京濱　正和丸　十二月十九日
阪神　岡山丸　十二月十九日
尾ノ道、阪神　福井丸　十二月廿日
京濱　福龍丸　十二月廿日

鮮航同盟會　仁川支部

朝鮮郵船出帆
大連、鎭南浦、仁川、群山、木浦、麗水、釜山、新浦、城津、清津、雄基、浦鹽
大連直行（大連汽船仁川港寄港）
各船ニテ無線電信裝置アリ

仁川出帆
日本海航路　裏日本北海道樺太行
十二月十五日　鮮海丸
十二月十六日　大成丸
十二月廿一日　長成丸
十二月廿二日　前石丸

鎭南浦出帆　代理店　三和町
十二月二十日　鮮海丸
十二月廿一日　大成丸
十二月廿二日　長成丸
十二月八日　前石丸

仁川出帆　代理店　本町四　朝鮮郵船株式會社
十二月廿一日午後　鮮海丸
十二月二日午後　大成丸
十二月午後　長成丸
十二月午後　前石丸
仁川代理店　朝鮮郵船株式會社
電話　五〇一・〇八番

釜山出帆
東京行　日鮮汽船　明治丸　十二月十五日
大阪行　金剛山丸　十二月十六日
大阪行　鵬南丸　十二月二〇日
沿岸線　咸鏡丸　十二月十五日
江原道行　慶州丸　十二月十九日
博多行　釜山丸　十二月十八日
浦項行　春川丸　十二月十五日
雄基行　金剛山丸　十二月十八日
宇品大阪行　立神丸　十二月十四日

元山出帆　代理店國際通運支店
東京行　長白山丸　十二月十七日
大阪行　慶州丸　十二月十五日
大阪行　清州丸　十二月十九日
長崎鹿兒島三角行　錦江丸　十二月十六日
三上海行　四安丸　十二月八日

木浦出帆　代理店　國際通運木浦支店
京行　長白山丸　十二月十九日
大阪行　慶州丸　十二月十七日
濟州島行　清州丸　十二月十五日

日本郵船出帆
歐洲行　諏訪丸
濠洲行　淺間丸
滿洲行　熱田丸

朝鮮海峽出帆廣告
釜山發　午前十時　每日
下關發　午後八時

木浦出帆
光州、潭陽、長城行　每日午前